

串行↔无线网络 转换模块

CSW-M85 用户说明书

Version 1.6

Sollae Systems(株)
<http://www.ezTCP.com>

This symbol, found on your product or on its packaging, indicates that this product should not be treated as household waste when you wish to dispose of it. Instead, it should be handed over to an applicable collection point for the recycling of electrical and electronic equipment. By ensuring this product is disposed of correctly, you will help prevent potential negative consequences to the environment and human health, which could otherwise be caused by inappropriate disposal of this product. The recycling of materials will help to conserve natural resources. For more detailed information about the recycling of this product, please contact your local city office, household waste disposal service or the retail store where you purchased this product.

※ This equipment obtained certification by using 1.5M serial cable.

目录

1	产品概要	5
1.1	概要	5
1.2	主要特征	5
1.3	应用构成图	5
1.4	产品规格	6
1.4.1	硬件规格	6
1.4.2	软件规格	6
1.4.3	规格	8
1.4.4	针 规格	9
1.4.5	串行端口特征	10
1.4.6	信号线的电源特性	10
1.4.7	应用电路图	11
1.5	开发用测试板	12
1.5.1	构成	12
2	设定及试动作	14
2.1	无线网络概要	14
2.1.1	无线网络模式: Infrastructure 模式	14
2.1.2	无线网络模式: AD-hoc	15
2.1.3	无线网络模式: Soft AP	16
2.1.4	构成要素	16
2.1.5	认证与安保	17
2.2	设定	18
2.2.1	无线网链接的形成	18
2.2.2	网络领域设定	20
2.3	试动作	22
3	参数设定方法	26
3.1	利用ezManager的设定	26
3.1.1	通过串行的设定	26
3.1.2	通过网络的设定	26
3.2	利用AT命令的设定	26
3.3	利用WEB的设定	28
4	动作模式	30
4.1	什么是动作模式?	30
4.2	进入各动作模式的方法	30

4.3 各动作模式比较	- 31 -
4.4 一般模式	- 31 -
4.4.1 无线网络模式	- 31 -
4.4.2 通信模式	- 31 -
4.5 串行设定模式	- 31 -
4.5.1 设定参数	- 31 -
4.5.2 取消保安功能	- 32 -
4.5.3 默认Soft AP功能	- 32 -
4.6 ISP模式	- 32 -
4.6.1 固件升级	- 32 -
5 通信模式	- 33 -
5.1 TCP 服务器	- 33 -
5.1.1 主要设定项目	- 33 -
5.1.2 动作 例	- 34 -
5.2 TCP 客户端	- 37 -
5.2.1 主要设定项目	- 37 -
5.2.2 动作例子	- 38 -
5.3 AT命令	- 40 -
5.3.1 主要设定项目	- 41 -
5.3.2 动作 例	- 42 -
5.4 UDP	- 45 -
5.4.1 主要设定项目	- 45 -
5.4.2 动作例	- 46 -
6 系统管理	- 49 -
6.1 固件升级	- 49 -
6.1.1 固件	- 49 -
6.1.2 升级顺序	- 49 -
6.2 检测产品状态	- 51 -
6.2.1 利用TELNET的状态检测	- 51 -
6.2.2 利用ezManager的状态检测	- 52 -
7 其他有用的功能	- 57 -
7.1 保安功能	- 57 -
7.1.1 产品连接制约	- 57 -
7.1.2 密码设定	- 57 -
7.1.3 使用WEP(Wired Equivalent Privacy)	- 57 -
7.1.4 使用WPA-PSK	- 58 -

7.1.5 使用WPA-Enterprise.....	- 59 -
7.1.6 无线部分高级设定	- 60 -
7.2 选项栏的功能.....	- 61 -
7.2.1 Ipv4地址通报功能	- 61 -
7.2.2 MAC地址传送功能.....	- 61 -
7.3 串行端口栏的功能.....	- 62 -
7.3.1 串行端口设定/状态 传送 (RFC 2217) - ①	- 62 -
7.3.2 不使用延时功能 - ②	- 62 -
7.3.3 数据帧间隔 - ③.....	- 62 -
7.3.4 分隔符 - ④.....	- 63 -
7.3.5 TCP Server / Client 模式 - ⑤.....	- 63 -
7.4 其他功能	- 63 -
7.4.1 无线信号强度标示功能	- 63 -
7.4.2 初始化参数(Factory Reset).....	- 63 -
8 不工作时检测事项.....	- 65 -
8.1 通过ezManager无法搜索时	- 65 -
8.2 TCP连接未连接时	- 66 -
8.3 TCP连接后无法进行数据通信的情况.....	- 67 -
9 相关资料.....	- 68 -
9.1 相关资料	- 68 -
9.2 相关智能手机应用程序	- 68 -
10 技术支援及质保期间.....	- 69 -
10.1技术支援	- 69 -
10.2保证	- 69 -
10.2.1 退货	- 69 -
10.2.2 无偿 A/S.....	- 69 -
10.2.3 有偿 A/S.....	- 69 -
11 注意事项.....	- 70 -
11.1注意事项	- 70 -
11.2免责声明	- 70 -
12 变更履历.....	- 71 -

1 产品概要

1.1 概要

串行通信是包括PC在内的所有设备间按标准使用的通信协议。此为一次一字节按顺序送收的方式。虽然简单,但有通信距离的限制及维持比较困难的缺点。

CSW-M85是通过无线网络提供TCP/IP通信的模块型产品。使用者将MCU等连接到网络需要使用TCP/IP协议,CSW-M85处理其变更过程。

1.2 主要特征

- 小体积的模块形态
- 将串行设备通过IEEE 802.11 b/g无线网络连接
- IPv6 (IPv4/IPv6 双重协议栈)
- 支持Soft AP功能: WEP, 简单的DHCP服务器功能
- 支持多样的保安功能: WEP, WPA-PSK, WPA- Enterprise (EAP-TLS/TTLS, PEAP)
- 支持无线接收信号强度标示模式
- 支持连接芯片型或是外置型天线(内置 U.FL 套接字)
- 稳定的串行到TCP/IP数据处理
- 提供简单的设定方法 (ezManager/网页设定)

1.3 应用构成图

- 与可进行无线连接的PC构成1:1

图 1-1 可进行无线连接PC构成1:1网络

- 利用AP的内部网络构成

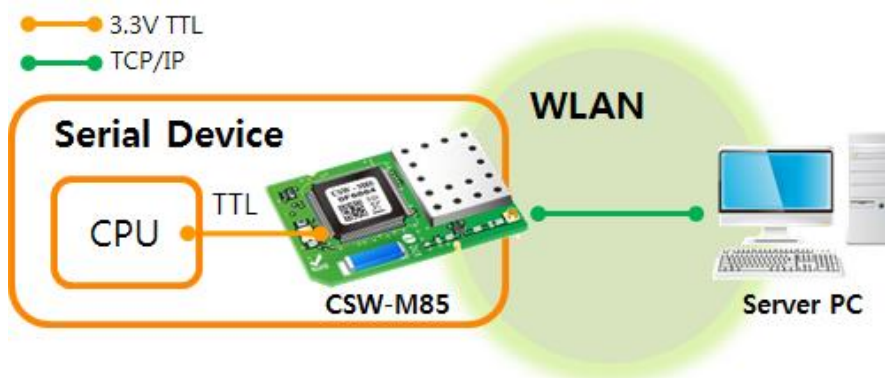

图 1-2 利用AP的内部网络连接

- 利用xDSL/电缆线模块的因特网构成

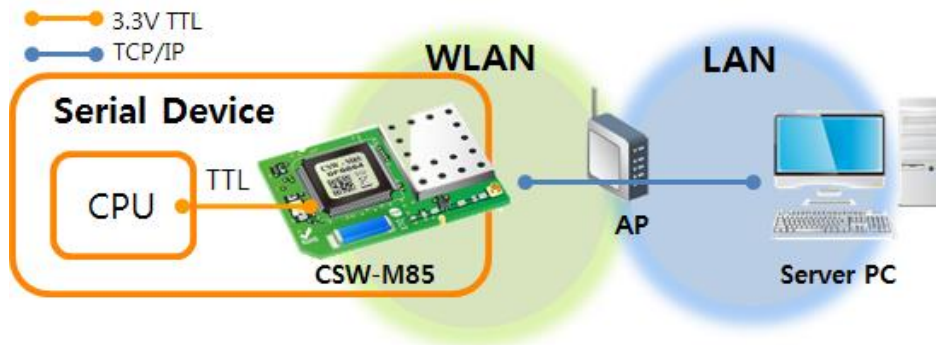

图 1-3 利用xDSL/电缆线模块的因特网构成

1.4 产品规格

1.4.1 硬件规格

电源	输入电压	DC 3.3V (±0.3V)
	消费电流	一般为260mA
产品大小	42mm x 28mm	
重量	约 7g	
接口	串行	1 x UART - 3.3V TTL (通信速度: 300bps ~ 230,400bps)
	无线网络	芯片型天线或是U.FL型外置天线 (IEEE 802.11b/g)
温度	动作温度: -10 ~ 70°C / Storage: -40 ~ 85°C	
认证	KC, CE	
RoHS	遵守RoHS标准	

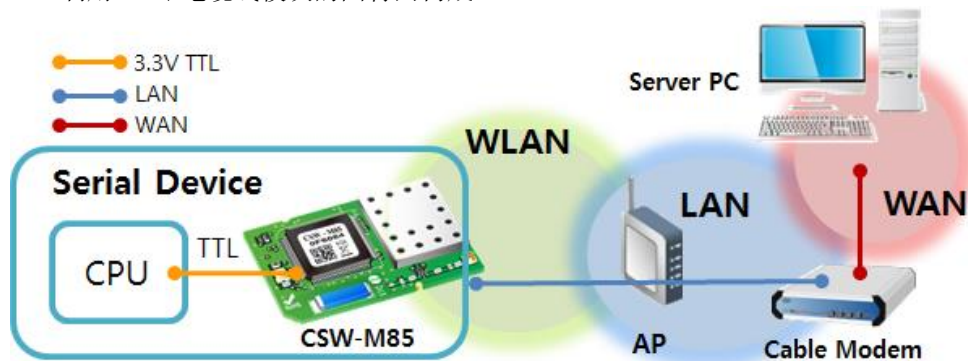
表 1-1 硬件规格

1.4.2 软件规格

协议	IPv4/IPv6 Dual stack, TCP, UDP, IP, ICMP, ARP, TELNET, DHCP, DNS lookup, DDNS, Telnet COM Port Control Option(RFC2217), WEP, WPA-PSK, WPA-Enterprise (EAP-TLS/TTLS, PEAP)	
动作模式	一般模式	为了一般通信及设定的模式
	ISP模式	为了固件升级的模式
	串行设定模式	通过串行端口的设定模式

通信模式	TCP Server	TCP 手动连接模式
	TCP Client	TCP 自动连接模式
	AT 命令模式	TCP 手动/ 自动连接
	UDP	UDP
主要设定程序	ezManager	设定参数的程序
	ezVSP	PC用Serial ↔ TCP/IP虚拟驱动

表 1-2 软件规格

1.4.3 规格

● Top view

图 1-4 CSW-M85 规格 (Top view)

● Side / Bottom view

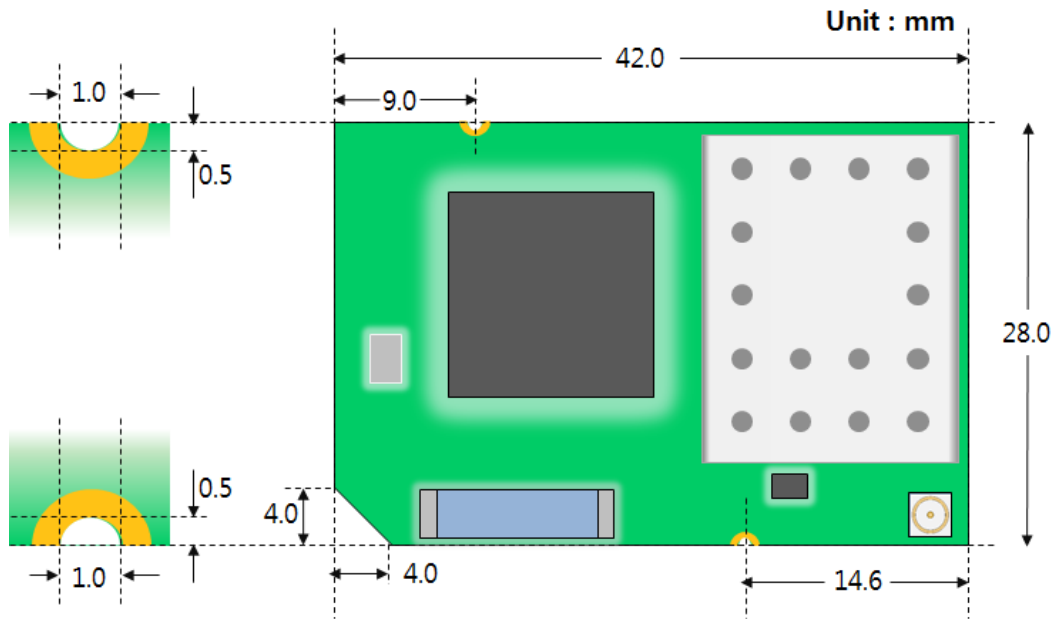

图 1-5 CSW-M85 规格 (Side / Bottom view)

☞ 根据产品状态及测量角度等因素有可能存在小小误差。

1.4.4 针 规格

● CON1/CON2 规格

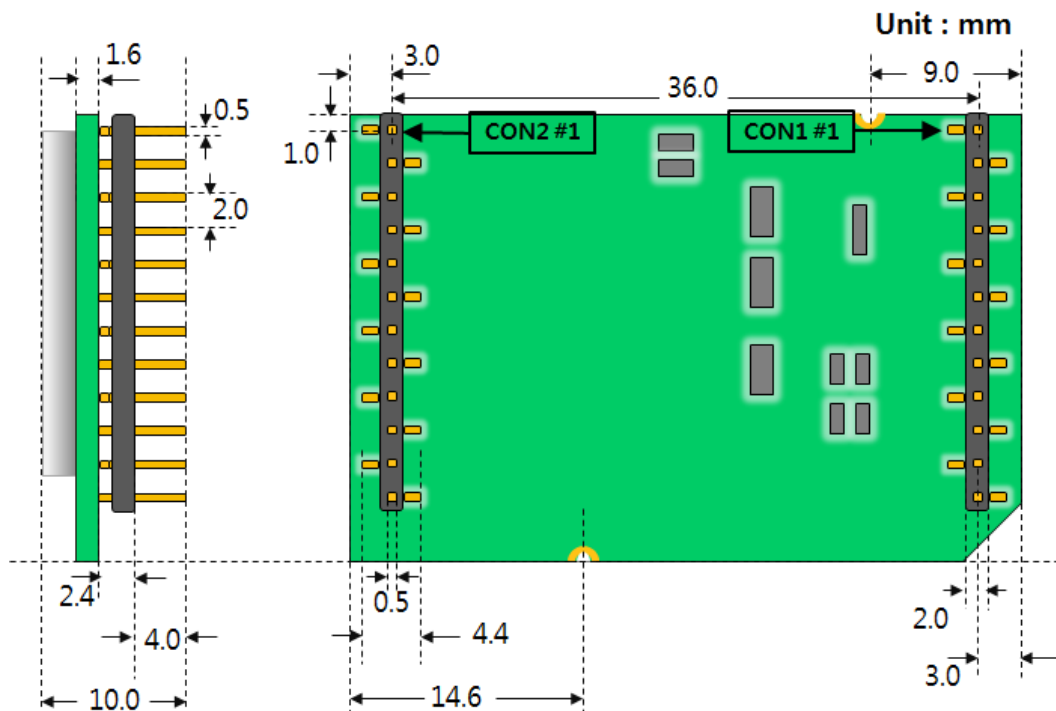
CON1与CON2的下端连接了以2mm间隔的接头。

CON1	姓名	说明	方向
1	GND	Ground	-
2	SYS_RST#	重启系统 (Active Low) -建议重启 时间: 200 μ s 以上	输入
3	ISP#	ISP 针 (模式 设定用)	输入
4	TCP#	TCP连接状态(TCP 连接中Low)	输出
5	RXD	UART 数据输入	输入
6	TXD	UART 数据输出	输出
7	CTS	UART CTS	输入
8	RTS	UART RTS (RS232) UART TXDE (RS422/485)	输出
9	DRXD	调试端口 (UART 输入)	输入
10	DTXD	调试端口 (UART 输出)	输出
11	LINK_Q#	无线接受信号强度标示	输入
12	CONFIG#	设定模式转换 / 参数初始化	输入

表 1-3 CON1 规格

CON2	名称	说明	方向
1	STS_LED	系统连接状态 LED	输出
2	LINK_LED#	无线网络 LINK LED (Link 连接中: Low)	输出
3	RXD_LED#	无线网络 RXD LED (接收无线网络数据-Low)	输出
4	TXD_LED#	无线网络 TXD LED (无线网数据发送-Low)	输出
5	3.3V	DC 3.3V 输入	输入
6	NC	无法连接 (Not Connected)	-
7	GND	Ground	-
8	NC	无法连接 (Not Connected)	-
9	GND	Ground	-
10	USB_D-	USB_D- (只在进行RF测试时使用)	输入/输出
11	USB_D+	USB_D+(+只在进行RF测试时使用)	输入/输出
12	GND	Ground	-

表 1-4 CON2 规格

1.4.5 串行端口特征

区分	值
端口 数	1
种类	TTL (3.3V)
通信速度	300 ~ 230,400 [bps]
寄偶性	NONE / EVEN / ODD / MARK / SPACE
数据位	8 / 7 / 6 / 5
停止位	1 / 2
流量控制	NONE / RTS/CTS

表 1-1 串行端口 特征

☞ [数据位]设定为5时, [停止位]将按1.5字节动作而不是按2字节。

1.4.6 信号线的电源特性

项目	说明	最少值	一般值	最大值	单位
V _{DD}	输入电压(Supply Voltage)	3.0	3.3	3.6	V
V _{IH}	High-level input voltage	2.0	-	-	V
V _{IL}	Low-level input voltage	-	-	0.8	V
V _{OH}	High-level output voltage	2.9	-	-	V
V _{OL}	Low-level output voltage	-	-	0.4	V

表 1-2 电源特性

1.4.7 应用电路图

图 1-6 应用电路图

1.5 开发用测试板

CSW-M85的开发用测试板上包括了USB 接头，D-SUB及DC电源连接器。

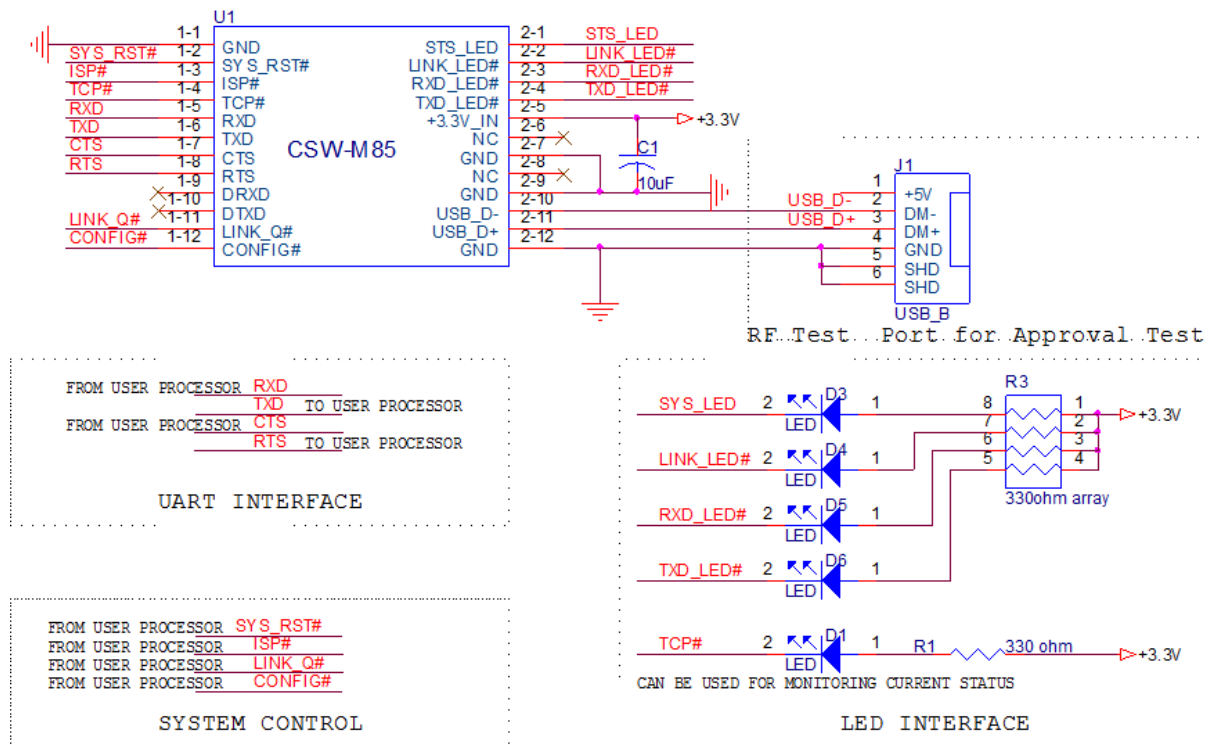

图 1-7 开发用测试板

1.5.1 构成

- ① 9针 D-sub Male 连接器：连接9针串行端口连接线的端子。
- ② USB 插槽：USB形态的无线电源适配器的连接端子。
- ③ DC 电源：连接DC 5V电源的连接端子。
- ④ JP3：RS232线驱动输出控制端口。 使用TTL时请关闭。

区分	ON		OFF
RS232 输出时			
TTL 输出时			

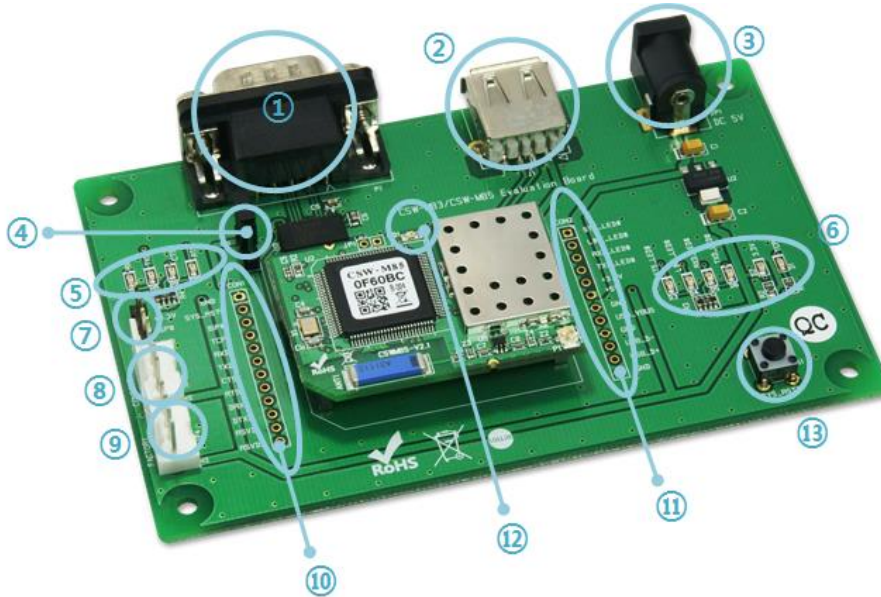
图 1-8 RS232 输出 ON / OFF

⑤ 状态指示灯

名称	颜色	动作
RXD (D7)	绿色	自串行端口接收数据时闪
TXD (D8)		向串行端口接收数据时闪
CTS (D9)		可向串行端口传送数据时亮
RTS (D10)		自串行端口可接收数据时亮

表 1-3 状态表示灯1

⑥ 状态指示灯2

名称	颜色	动作
TCP# (D1)	绿色	与远程HOST进行TCP连接时：亮
3.3V (D2)	红色	正常供电的情况：亮
STS# (D3)	绿色	与远程HOST进行TCP连接中时：亮
		被分配到IP时：每1秒闪一次
		没有被分配到IP时：闪4回
LINK# (D4)	绿色	连接到网络时：亮
		与网络连接时：亮
RXD# (D5)	绿色	自网络接收数据时：闪
TXD# (D6)	绿色	向网络传输数据时：闪

表 1-7 状态指示灯 2

⑦ JP2: 模式转换用端口。

区分	3.3V	ISP	GND
一般模式			
串行设定模式		未滿1秒连接	

图 1-9 模式转换用端口连接方法

⑧ Console(JP5)：可确认调试信息的控制台端口。

⑨ Factory(JP6)：只在生产时使用的端口。

名称	说明
#2	与为了标示无线信号强度功能的LINK_Q#针连接。
#3	与为了设定模式转换或是参数初始化(Factory Reset)的CONFIG# 针连接。

表1-4 JP4

⑩ CON1：CSW-M85的CON1与所有针按1:1连接。

⑪ CON2：CSW-M85的CON2与所有针按1:1连接。

⑫ 状态指示灯 3

名称	颜色	动作
LD1	绿色	一般模式：同STS# LED的动作
		ISP模式：一次一闪

表 1-5状态表示灯 3

⑬ 重启开关：重启开发板开关。

2 设定及试动作

2.1 无线网络概要

CSW-M85支持IEEE802.11b/g。

IEEE802.11的标准称为无线，可根据无线网络种类分为Infrastructure模式与Ad-hoc模式。

2.1.1 无线网络模式：Infrastructure 模式

在Infrastructure模式无线设备同无线AP(Access Point)一起构成网络。AP指将无线数据转换为有线时作为桥梁角色的设备。

因此在Infrastructure模式无线设备也可以与有线网络设备可进行通信。

图 2-1 Infrastructure 模式

在ezManager的[无线网络]栏如下设定。

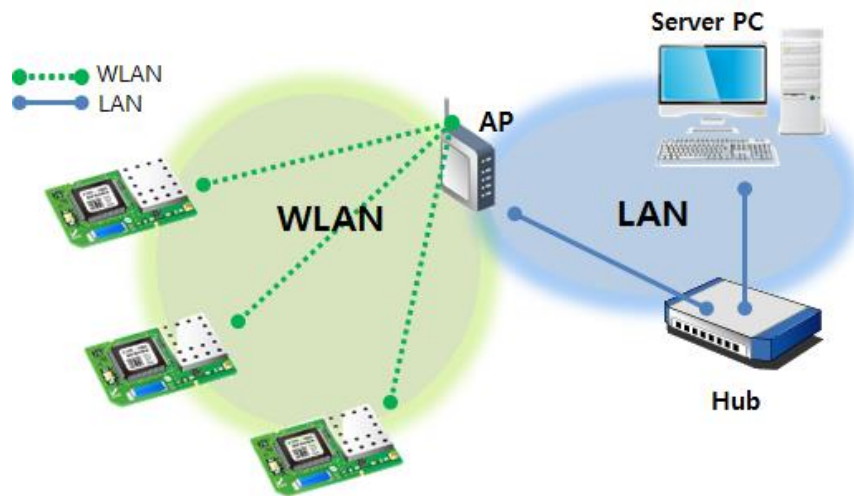

图 2-2 Infrastructure设定

☞ 在我公司网站可下载ezManager。

2.1.2 无线网络模式：AD - hoc

Ad-hoc模式只有IEEE802.11b/g无线设备间构成网络。因没有无限AP的情况也可构成无线网络并进行通信，可方便快捷的设定Ad-hoc模式。因没有固定的有线网络环境无法连接外部网络及因特网，适用于小规模无线网。部分制造商称此方法为（peer-to-peer）模式。

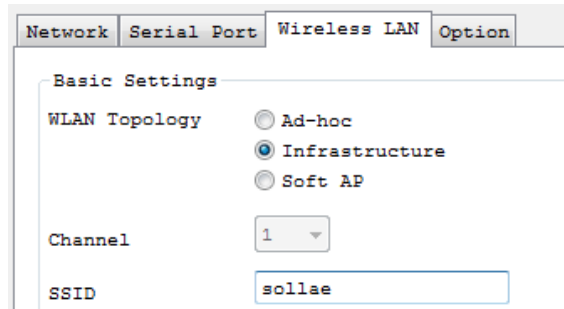

图 2-3 Ad-hoc模式

在ezManager的[无线网络]栏如下设定

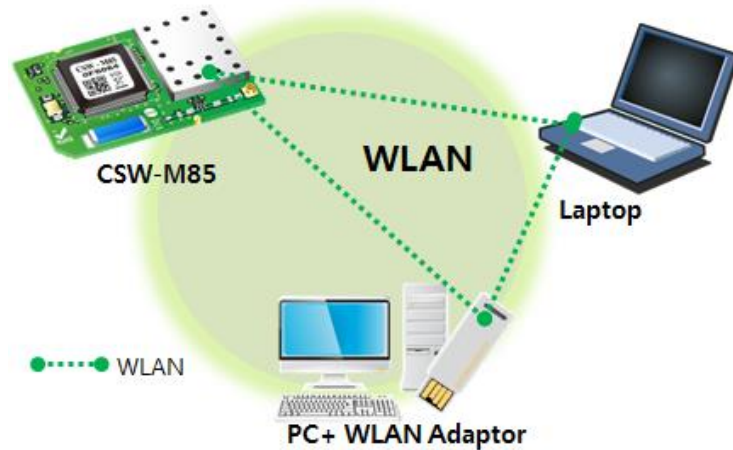

图 2-4 Ad-hoc模式设定

2.1.3 无线网络模式: Soft AP

Soft AP (Software embedded Access Point) 是无线客户端通过软件构成的AP功能，做AP角色的模式。使用此模式不仅可以与笔记本电脑、智能手机，还可以与不支持Ad-hoc模式的无线客户端也可进行通信。

CSW-M85支持Soft AP功能。凭自己的10.1.0.1的地址，通过DHCP分配与其连接的各客户端向10.X.X.X带宽的IP地址。(支持简单的DHCP服务器功能)

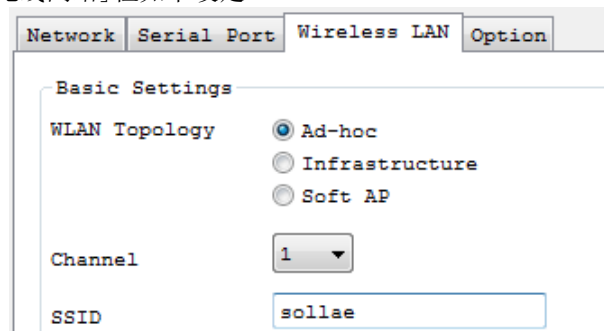

图 2-5 Soft AP模式

产品为串行设定模式时Soft AP功能默认自动实行，如下在ezManager[无线网络]栏中手动设定。

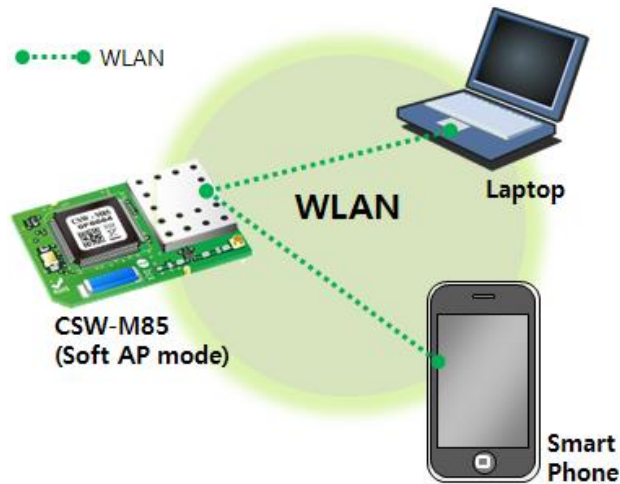

图 2-6 Soft AP模式设定

☞ 已发布了智能手机用ezManager程序。详细内容请参考我公司网站。

2.1.4 构成要素

- 网络名称 (SSID)

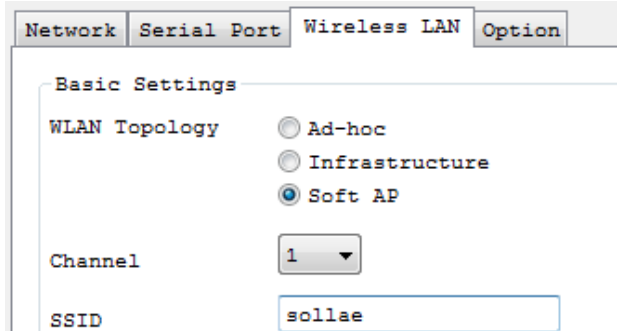
SSID是区分无线网络的ID。无线网络下的设备需要在无线网络互相通信，需要设定统一的SSID，举例来讲，在已设定基本构架的Infrastructure模式网络中设置CSW-M85，需要将在对应无线网络AP设定的SSID设定在CSW-M85。

没有设定SSID或SSID不同于无线AP，CSW-M85将无法通信，请一定先设定SSID之后再使用。CSW-M85出厂时设定的SSID设定为“sollae”。SSID的最大长度为31字节，设定值可使用ASCII文字。

- Channel

无线设备互相通信，用在2.4GHz到5GHz的ISM(Industrial, Scientific, and Medical)无线频率范围。IEEE802.11无线规则将此段分为了14个频率。

在相同地区设定两个以上无线网络时为将其互相之间的干扰最小化，建议间隔4个以上的频率此为最佳设定。各国家对使用无线网频段有相应限制，故此向也需要进行考虑。在韩国可使用的频率为1~13频段。

2.1.5 认证与安保

- 认证 (Authentication)

如要将无线设备在Infrastructure模式下使用的话要在其对应的无线AP下获得认证。可分为开放模式(Open System)和共享模式(Shared Key)。设定共享模式时需要预先设定在无线AP上的KEY值。

- WEP (Wired Equivalent Privacy)

对在IEEE802.11中所传达的无线数据保安密码话的标准。使用WEP，根据设定不同需要设定64字节或是128字节的值，其设定值可使用HEX码和ASCII文字。

- WPA (Wi-Fi Protected Access)

WPA是对应WEP而被建议的安全标准，通过使用TKIP(Temporal Key Integrity Protocol)解决了WEP的弱点。有关使用者认证，有两种方式，即使用认证服务器的Enterprise与不使用认证服务器的PSK(Pre-Shared Key)的模式。

- WPA2

有关无线安全标准IEEE802.11i为了最终的无线安全建议使用不是TKIP的 CCMP (Counter Mode with Cipher Block Changing Message Authentication Code Protocol)。

CCMP使用加密算法AES(Advanced Encryption Standard)，采用该安全标准并发布的的安全标准为 WPA2。与WPA相同也有Enterprise模式与PSK模式。

2.2 设定

设定过程是以使用CSW-M85的开发测试板的前提进行的记录。

为了测试请将CSW-M85与PC串行端口及无线网络全部连接。此部分说明是设定Infrastructure的例子。

图 2-7 利用笔记本测试时的构成

2.2.1 无线网链接的形成

将AP连接到了网络不代表无线网的链接自动生成。需要将无线网络的相关设定设定在CSW-M85。

- 通过串口设定

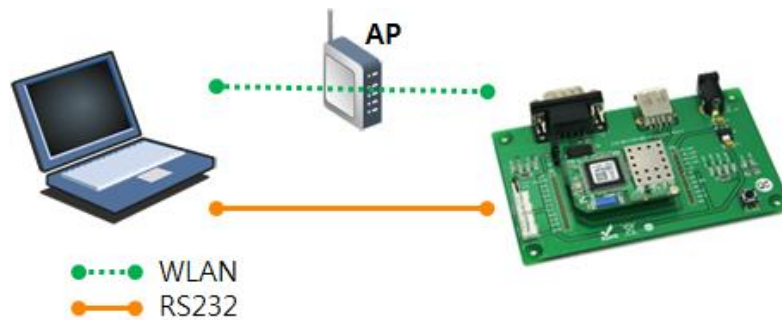
① 加电

给产品加电。

② 进入串行设定模式

将产品按串行设定模式动作。

③ 读取参数

将ezManager的[串行]文本框打开连接的COM端口(PC)并按[读取]按钮。

图 2-8 通过串行端口读取参数值

④ 设定无线网络参数

通过[无线网络栏]将SSID与有关保安的设定，设定为符合相应的网络。

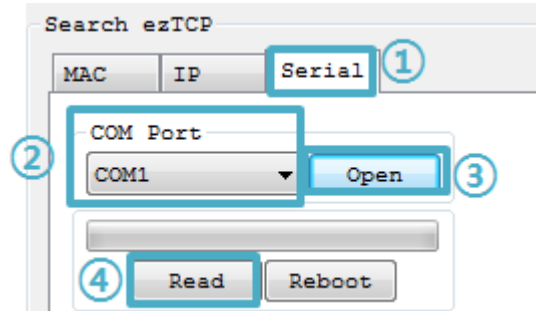
图 2-9 Infrastructure模式下的无线网络参数及设定(例)

● 通过Soft AP设定

串行端口连接比较困难的情况可如下通过Soft AP功能进行设定。

① 加电

② 进入串行设定模式

产品如果按串行设定模式工作中，Soft AP功能将被激活。

③ 通过Soft AP连接无线网络

利用笔记本电脑或是智能手机通过无线连接到按Soft AP工作的产品上。无线网络SSID是“cfg_产品的MAC地址”。（例，cfg_0030f900001）

图 2-9 通过Soft AP连接无线网络

④ 连接网页设定页面

实行网页向10.1.0.1连接。在网页设定页面将无线相关的项目设定在相对应的网络。

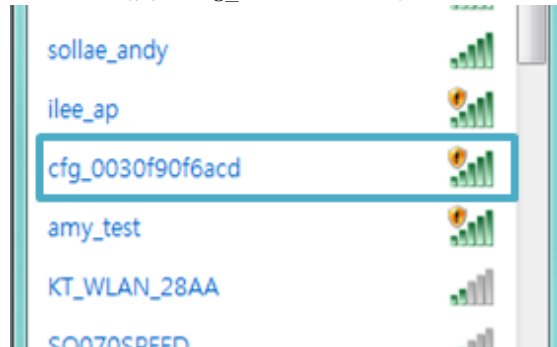

图 2-10 连接网页设定页面

2.2.2 网络领域设定

在此阶段将PC与CSW-M85设定为私有IP，并让其位于同一个网络领域，这是为了连接TCP。

- PC的IP地址设定

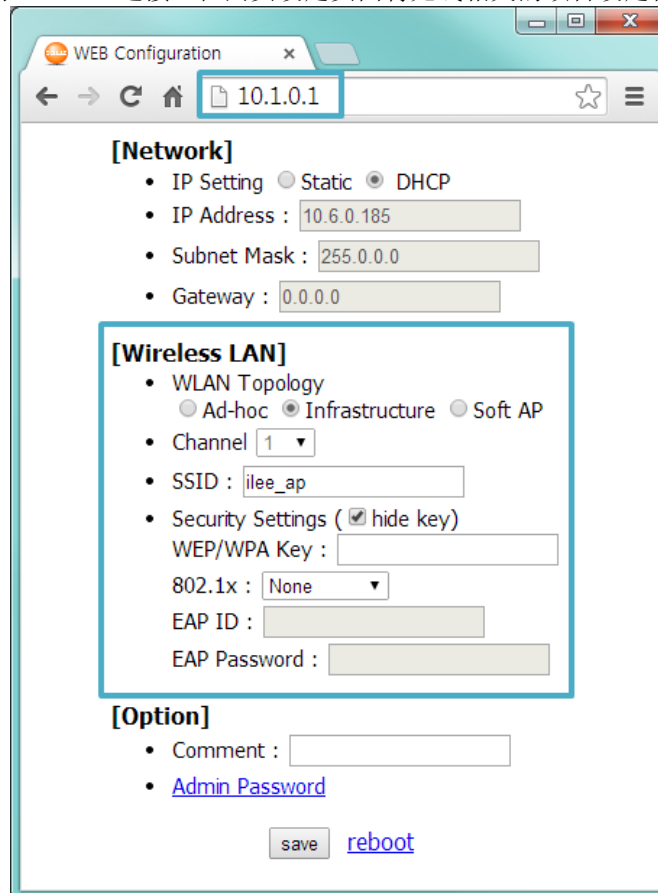
将PC的网络IP地址进行如下的变更及追加。进入PC网络适配器的属性，可查看因特网协议（TCP/IP）的属性，在此点击[高级]按钮，将按如下图增加IP地址。

图 2-10 PC의 IP地址变更 / 增加

- CSW-M85 设定

CSW-M85的设定参数程序是ezManager。此程序不需要安装即可方便使用。

先通过串行或是无线网络搜索产品后，为了测试，除无线网络项目外，其他所有参数设定为初始值。

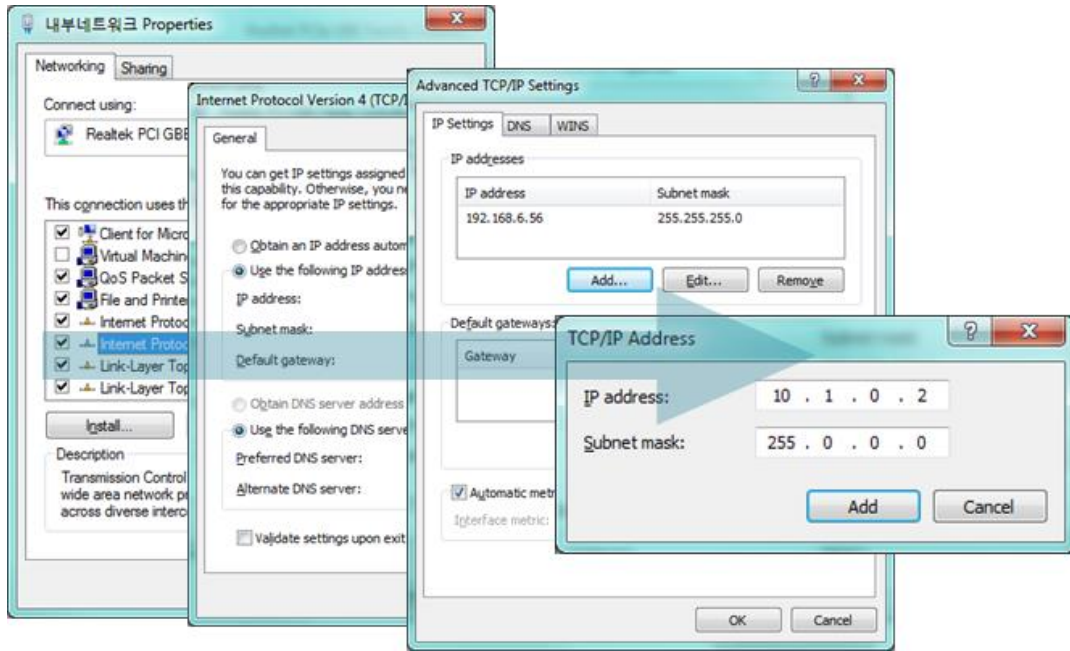
项目	设定值	
网络	产品IP地址	10. 1. 0. 1
	子网掩码	255. 0. 0. 0
	IPv6	不使用
串行端口 (COM1)	串行种类	RS232
	串行通信速度	19, 200bps
	奇偶性	NONE
	数据位	8
	停止位	1
	流量控制	NONE
	通信模式	TCP 服务器
	产品本地端口	1470
无线网络	无线网络种类	Infrastructure
	SSID	sollae
	天线	内置天线
	密码方式	无
选项	Telnet	使用
	IP 地址搜索	使用

表 2-1 主要环境参数的基本设定值

- ☞ 为了使用外置型天线需要先将天线连接到U. FL后，选择ezManager [无线网络]栏的 [天线]项目中的[外置天线]。

图 2-11 设定使用 外置型天线

2.3 试动作

按ezManager的[通信测试]按钮将出现如下的测试程序。

- 通过LAN连接到ezTCP

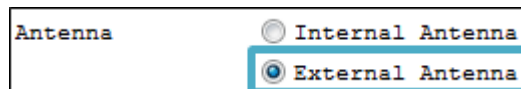

图 2-12 通过LAN连接TCP

- ① 选择TCP客户端
- ② 准确输入CSW-M85的IP地址与端口号码
- ③ 点击[连接]按钮(TCP服务器模式的情况[等待连接]按钮)

- 打开RS232端口

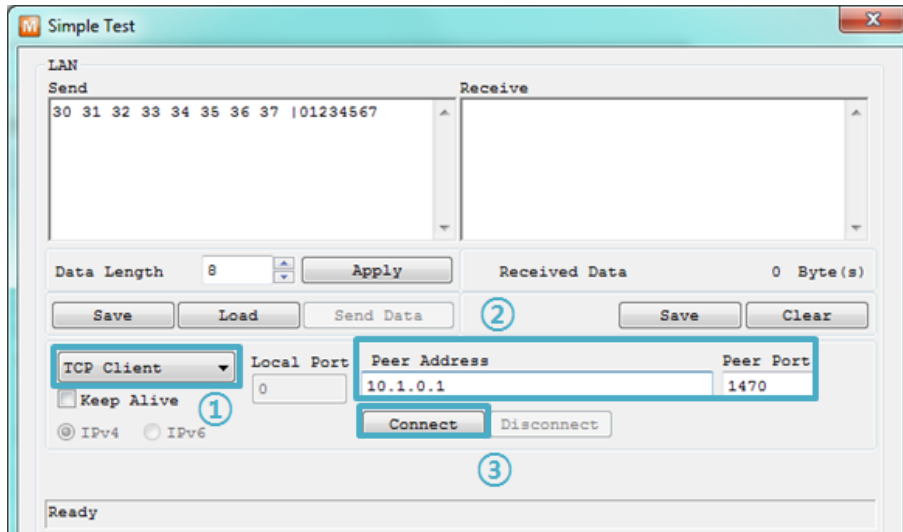

图 2-13 通过串行打开COM端口

- ④ 选择通过ezTCP连接的PC串行端口
- ⑤ 速度与数据位等串行端口项目设定同为CSW-M85
- ⑥ 点击[打开]按钮

- 确认TCP连接及串行端口连接

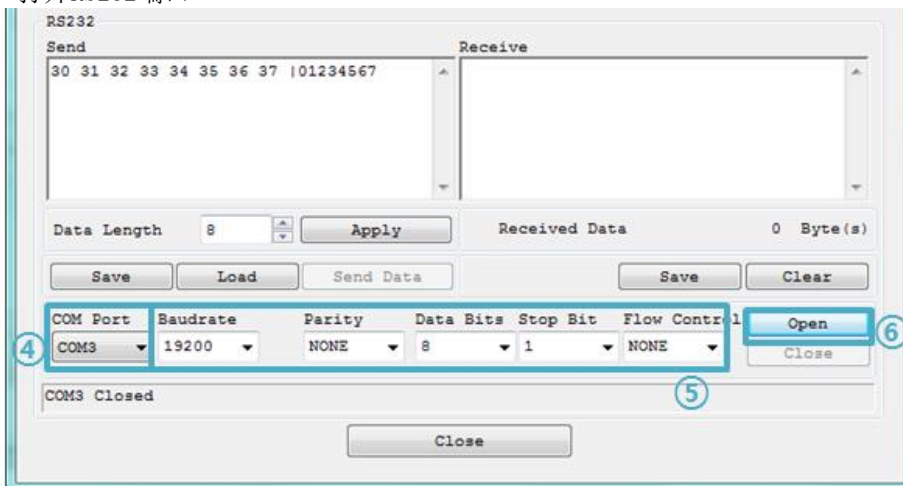

图 2-14 确认TCP连接

- ⑦ 通过下端的信息确认TCP连接是否正常

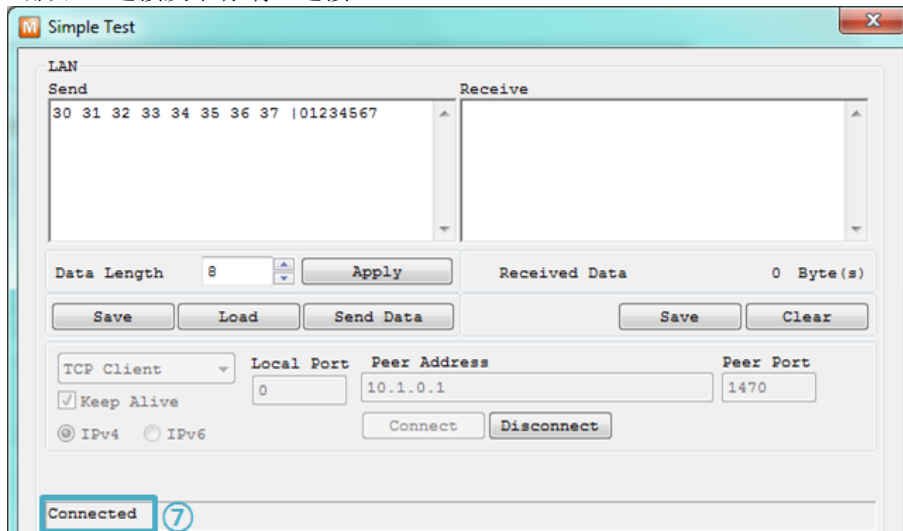

图 2-15 确认打开COM端口

- ⑧ 确认串行端口是否正常打开

● 双向数据传输

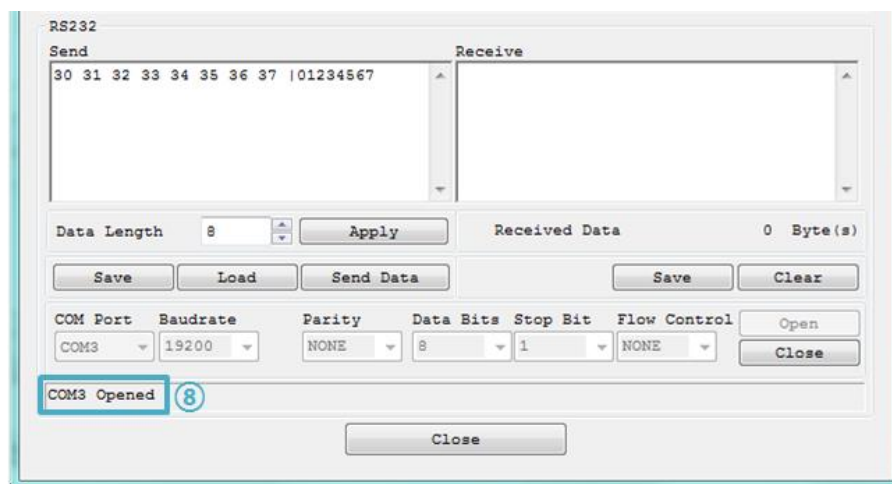

图 2-16 正常的的数据传送

- ⑨ 点击LAN的[发送数据]按钮
- ⑩ 确认发送到⑨号的数据是否显示

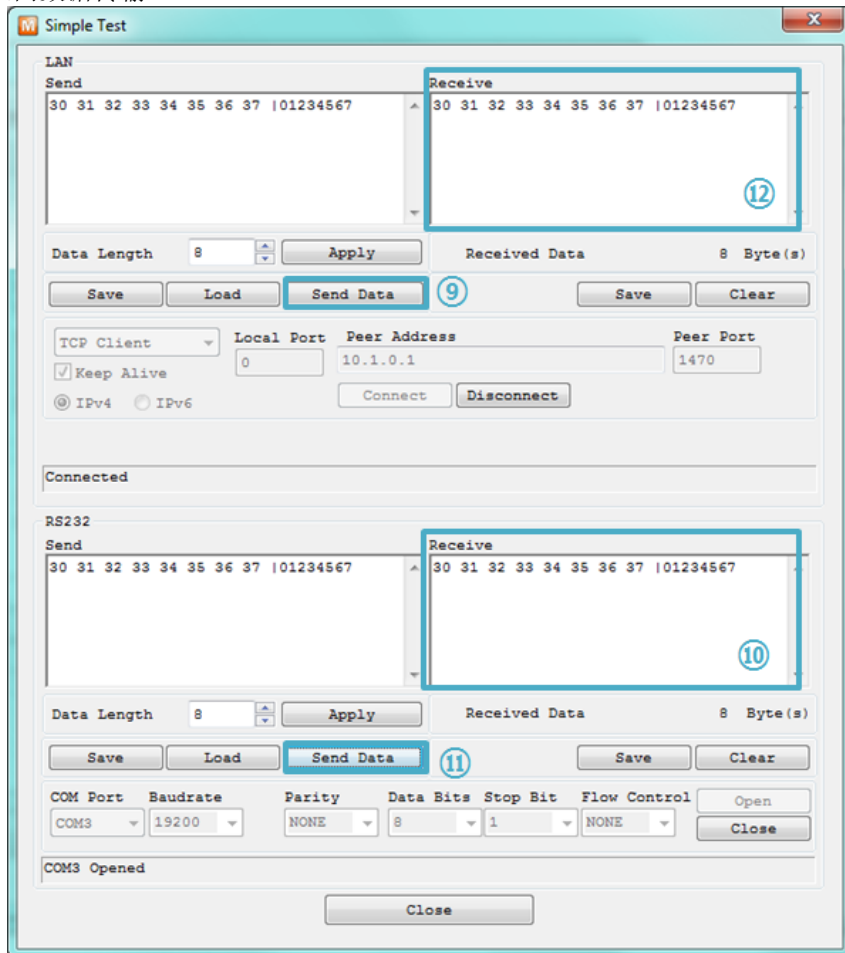

图 2-17 WLAN → RS232

- ⑪ 点击RS232的[发送数据]按钮
- ⑫ 确认发送到⑪号的数据是否显示

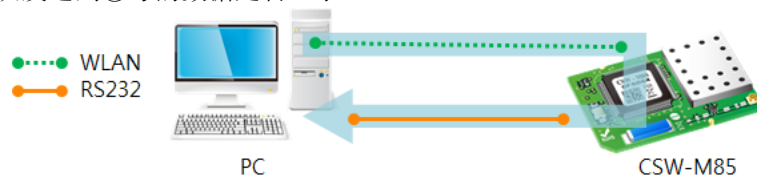

图 2-18 RS232 → WLAN

3 参数设定方法

3.1 利用ezManager的设定

3.1.1 通过串行的设定

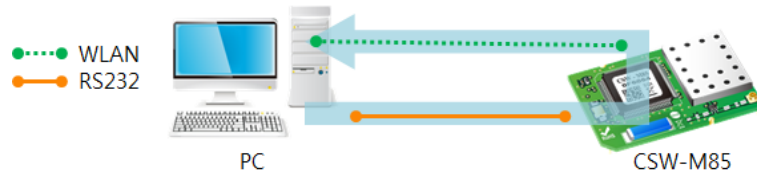
- 检查项目
为了通过RS232端口使用ezManager，需要通过交叉电缆线将PC与RS232进行连接。另外，产品需要通过[串行设定模式]动作。

图 3-1 通过串行的设定顺序

3.1.2 通过网络的设定

CSW-M85与设定用PC通过网络连接状态时，在ezManager的[MAC地址]，[IP地址]栏中可以选择参数进行设定。

- 检查项目
产品与设定PC需要通过网络连接。利用Ad-hoc，Infrastructure，Soft AP等将产品连接到无线网络。

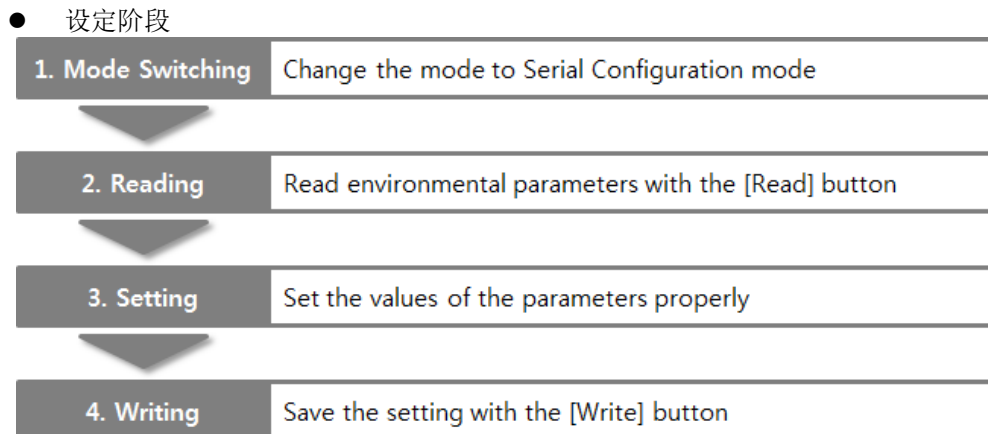

图 3-2 通过无线网络的设定顺序

3.2 利用AT命令的设定

在AT命令模式使用AT命令通过串行端口进行参数设定。

- 检查项目

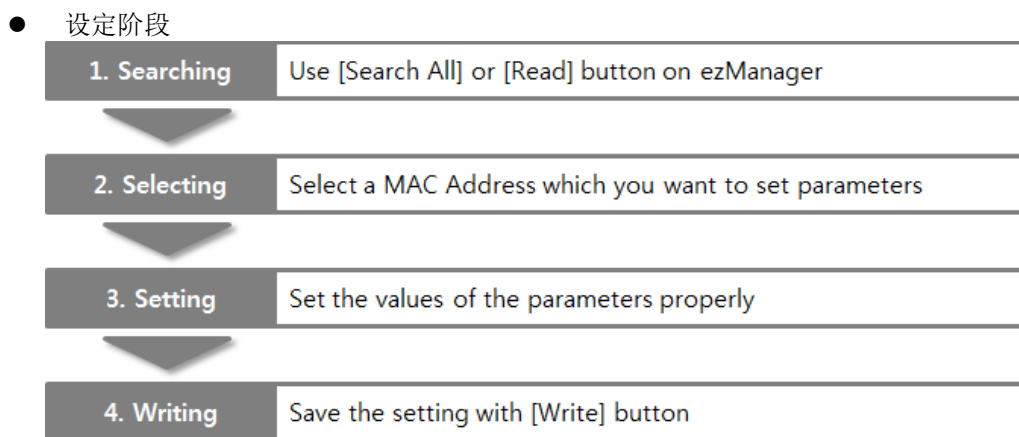
PC的COM端口与CSW-M85的RS232端口需要通过电缆线进行连接。串行设定参数值也需要一致。在此状态CSW-M85的通信状态设定为[ATC]模式，即可通过AT命令设定参数。

☞ 不是与开发测试板而是与使用者设备或是MCU直接连接的情况， CSW-M85的串行端口设定必须与MCU设定参数一致。

图 3-3 AT命令模式设定

● 设定阶段

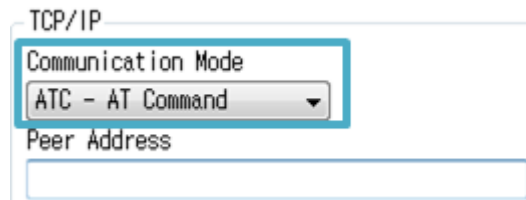

图 3-4 通过AT命令的设定顺序

- 可设定项目

区分	可设定的参数值
IP地址相关项目	产品IP地址, DHCP, 子网掩码, 网关IP地址, . . .
TCP连接相关项目	产品本地端口, 通信地址(IP地址, HOST名称), . . .
有关无线相关项目	拓扑, SSID, WEP, WPA-WPA-PSK, WPA-Enterprise, . . .
选项	ESC文字传送选项, 连接终止等待时间, . . .

表 3-1 在AT命令模式可设定的参数值

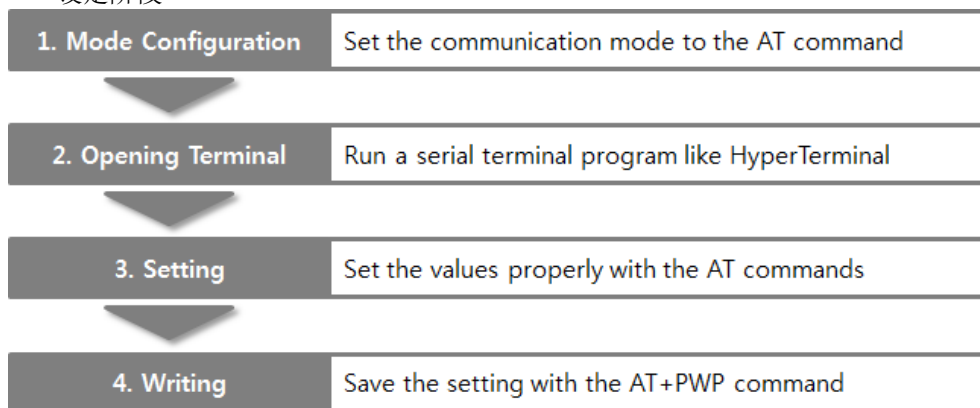
3.3 利用WEB的设定

是通过浏览器设定产品的方法。

- 检查事项

产品需要按串行设定模式工作, 其默认的Soft AP功能需要被激活。而且PC的无线网络需要可用, 且需要安装浏览器。

- 设定阶段

图 3-5 利用WEB的设定

- 设定画面

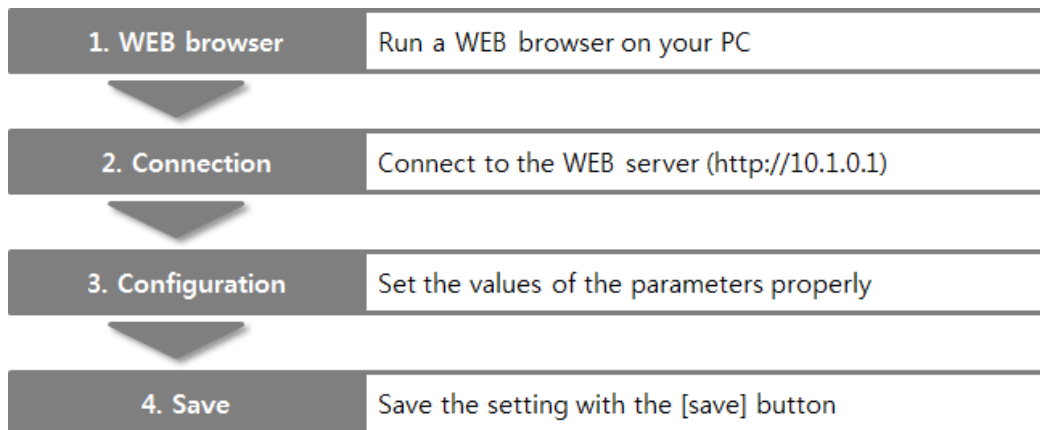

图 3-6 Web 设定画面

● 可设定的项目

项目	可设定的值
Network	IP Setting (Static / DHCP), IP Address, Subnet Mask and Gateway
TCP connection	WLAN Topology, Channel, SSID and Security Settings
Option	Comment and Admin Password
etc.	Reboot

表 3-2 可通过WEB设定的项目

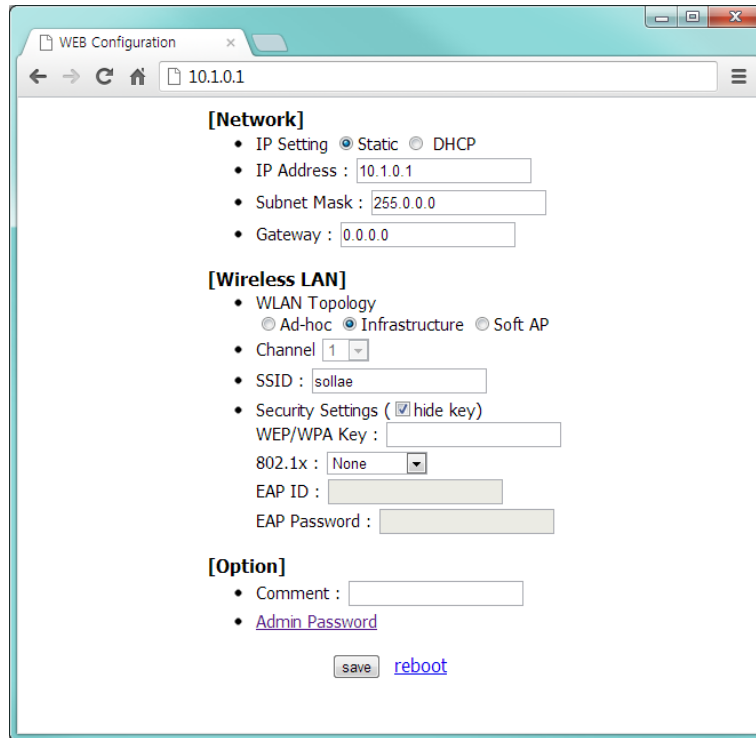
4 动作模式

4.1 什么是动作模式?

动作模式是为了特定的目的定义的如下三种形态。

- 一般模式
为了平常的数据通信有4种通信模式。因此也可以搜索产品及变更参数。
- 串行设定模式
为了通过串行端口设定的状态。另外，Soft AP功能默认动作。
- ISP模式
可升级产品固件的状态。

4.2 进入各动作模式的方法

图 4-1 进入各动作模式的方法

- ① 将CONFIG#针通过GND连接，ISP#针与GND以1秒以连接下。
- ② 重启或是输入命令“g 0”
- ③ 通过ezManager传送固件

4.3 各动作模式比较

下面是比较各个动作模式后说明的情况。

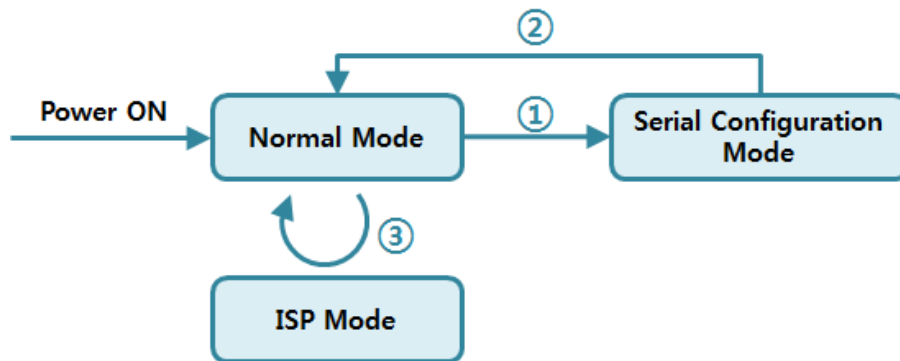
动作模式	串行端口速度	串行种类
一般模式	用户设定值	RS232 / RS422 / RS485
串行设定模式	115,200/N/8/1	RS232
ISP模式	115,200/N/8/1	RS232

表 4-1 动作模式比较

4.4 一般模式

4.4.1 无线网络模式

CSW-M85提供3种形态的无线网络模式。

无线网络模式	说明
Ad-hoc	没有AP的，只通过无线设备构成无线网络
Infrastructure	以AP为中心连接各无线设备构成网络
Soft AP	同AP动作

表 4-2 无线网络模式比较 1

使用各个无线网络模式时必要的设定如下。

无线网络模式	频率	SSID	WEP	WPA
Ad-hoc	必须	必须	选择	不可能
Infrastructure	不可能	必须	选择	选择
Soft AP	必须	必须	选择	不可能

表 4-3 无线模块模式比较 2

- ☞ 产品按设定模式工作时Soft AP功能默认执行。此时SSID按“cfg_[MAC地址]”的形态自动设定。

4.4.2 通信模式

一般模式上有根据远程HOST的通信方式，有如下四种形态的通信模式。

通信模式	说明
TCP 服务器	自TCP客户端等待连接(手动连接)
TCP 客户端	试图向TCP服务器连接(自动连接)
AT命令	依据AT命令的通信控制(手动连接及自动连接功能)
UDP	没有连接过程的单位数据通信

表 4-4 通信模式 比较 1

通信模式	通信协议	连接	是否使用使用者 S/W修正	通过串行端口的参数设定	拓扑结构
TCP 服务器	TCP	手动连接	不需要	不可能	1:1
TCP 客户端		自动模式	不需要	不可能	1:1
AT命令		自动/手动	需要	可能	1:1
UDP	UDP	-	不需要	不可能	N:M

表 4-5 通信模式 比较 2

4.5 串行设定模式

4.5.1 设定参数

通过串行端口设定串行端口参数的设定模式。无法连接网络设定CSW-M85的情况，通过串行端口设定时使用。利用PC的情况，通过ezManager的[串行]栏进行设定，通过[读取]按钮获取参数

后进行设定。

4.5.2 取消保安功能

CSW-M85提供利用IP与MAC的，依于连接制约及密码设定的保安功能。在串行设定模式可解除类似保安功能。因此丢失密码及因失误设定了保安功能时，可参考解决问题。

4.5.3 默认 Soft AP 功能

产品按串行设定工作时 제품Soft AP功能默认的自动工作。

4.6 ISP模式

4.6.1 固件升级

ISP模式是为了固件升级的模式。有关升级的详细内容请参考6.1.2节。

5 通信模式

5.1 TCP 服务器

CSW-M85按服务器工作的模式。此情况自远程HOST向设定在产品的[产品本地端口]进入TCP连接将接受。构成连接后自串行端口进来的数据经TCP/IP处理后传送到远程HOST, 自远程HOST进来的TCP/IP数据经TCP/IP处理后传送到串行端口而进行数据的通信。

5.1.1 主要设定项目

- 产品本地端口
指定TCP连接等待端口的地方。

- 连接前数据大小
在TCP连接前，处理串行端口的数据的位置。

连接前数据大小	连接前串行数据处理
0	无视 - 不传送
0 意外的值 (建议: 512以下)	完成连接即传送到对方HOST 建议设定512字节以下。

表 5-1 连接前数据大小

- 终止连接等待时间
TCP连接后在此项目设定时间内没有数据通信的情况终止连接。
- IP地址通报
动态IP环境的情况利用IP地址通告功能，可不断告知变化的自身的IP地址的信息。可利用TCP / UDP服务器或是DDNS服务器。
- 产品连接制约
服务器的情况，为了阻止自不希望连接的服务器连接设定此项目。可设定允许HOST的IP地址与MAC地址。

5.1.2 动作例

- [连接前数据大小] 设定为0 [byte] 的一般手动连接的情况

图 5-1 连接前数据代谢大小为0的情况

始点	状态
~	TCP连接过程前
①	远程HOST的TCP连接邀请始点
~	TCP连接过程
②	TCP连接结束
~	双向数据通信

表 5-2 依据始点的状态

在此自TCP连接过程以前进入的串行数据“123” [连接前数据大小连接前数据大小]为 0，其将被无视并且不会传送远程HOST。

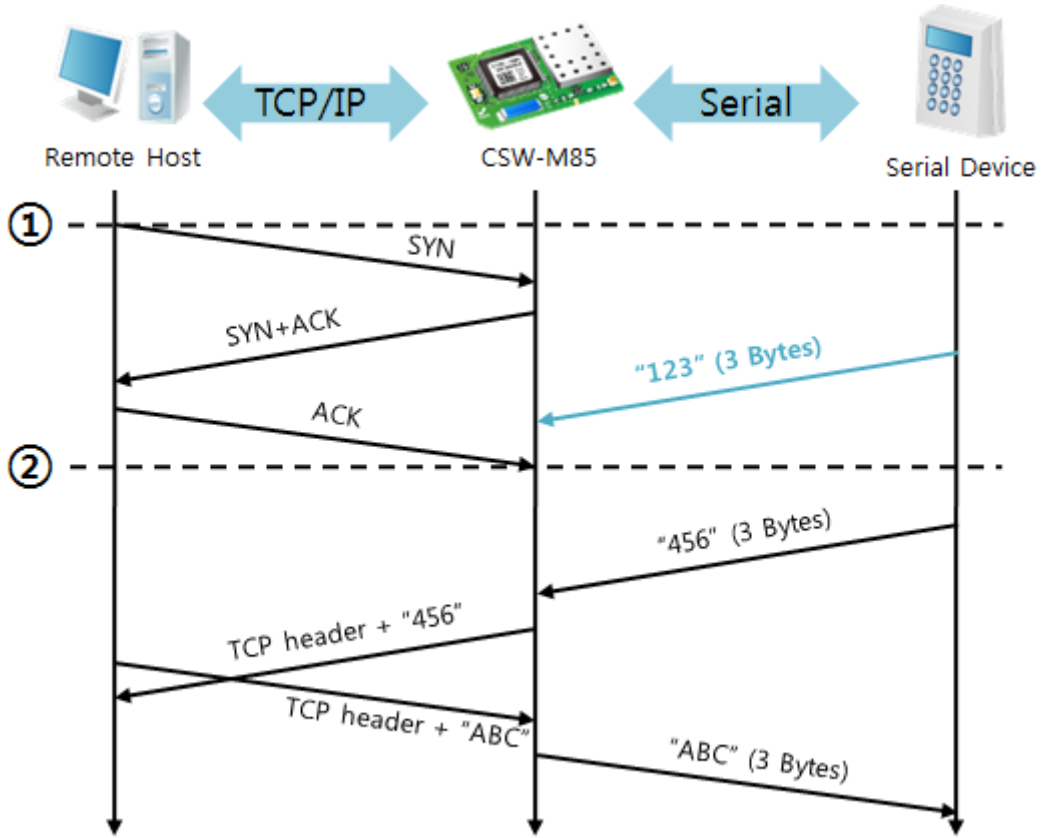
- [连接前数据大小]为设定为1 [byte]的情况

图 5-2 连接前数据大小为1的情况

始点	状态
~	TCP连接过程以前
①	邀请远程HOST的TCP连接始点
~	TCP 连接过程
②	TCP 连接结束
~	连接后将数据传送到远程HOST传送。

表 5-3 依据时间的状态

在此TCP连接过程前进入的数据“123”[连接前数据大小]为设定为0外的值，完成连接后传送到远程HOST。

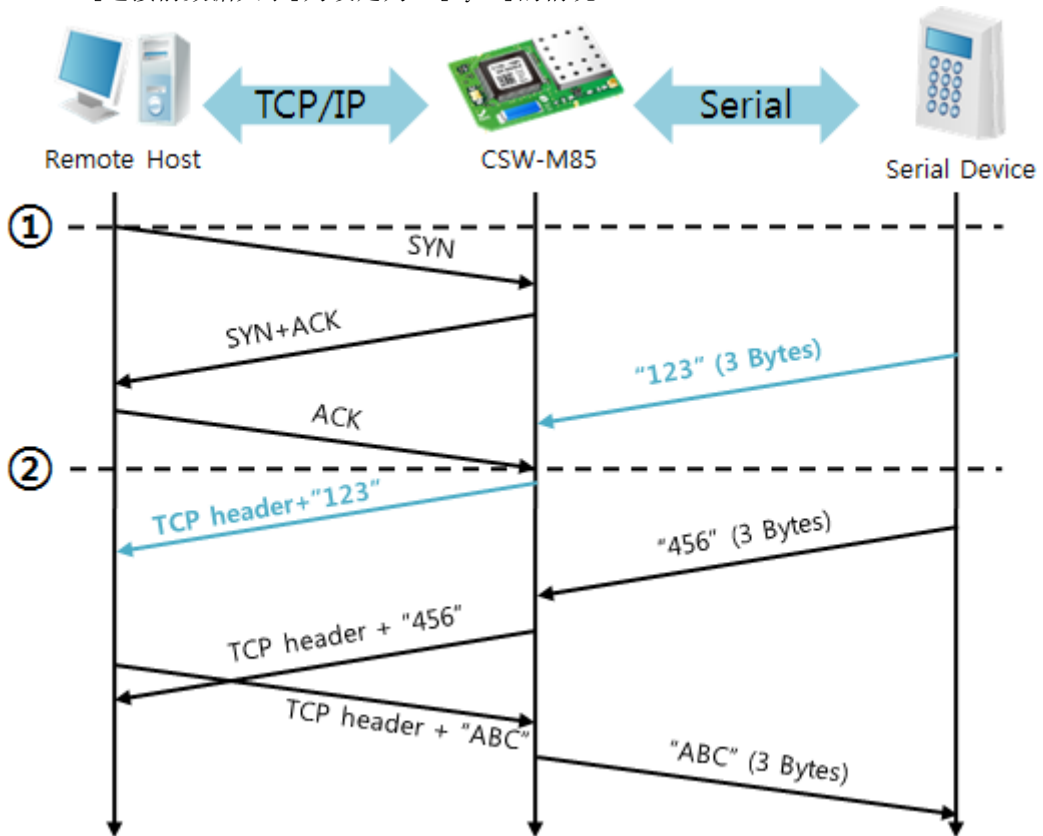
- [等待连接终止时间] 谁对那个为5 [秒]。

图 5-3等待时间为5的情况

始点	状态
~	双向数据通信
①	最后数据传送及接收的始点
~	没有网络通信的区间
②	超过连接终止等待时间而断开连接
~	连接终止过程
③	完成连接中
~	TCP 连接中

表 5-4 依据时间的状态

5.2 TCP 客户端

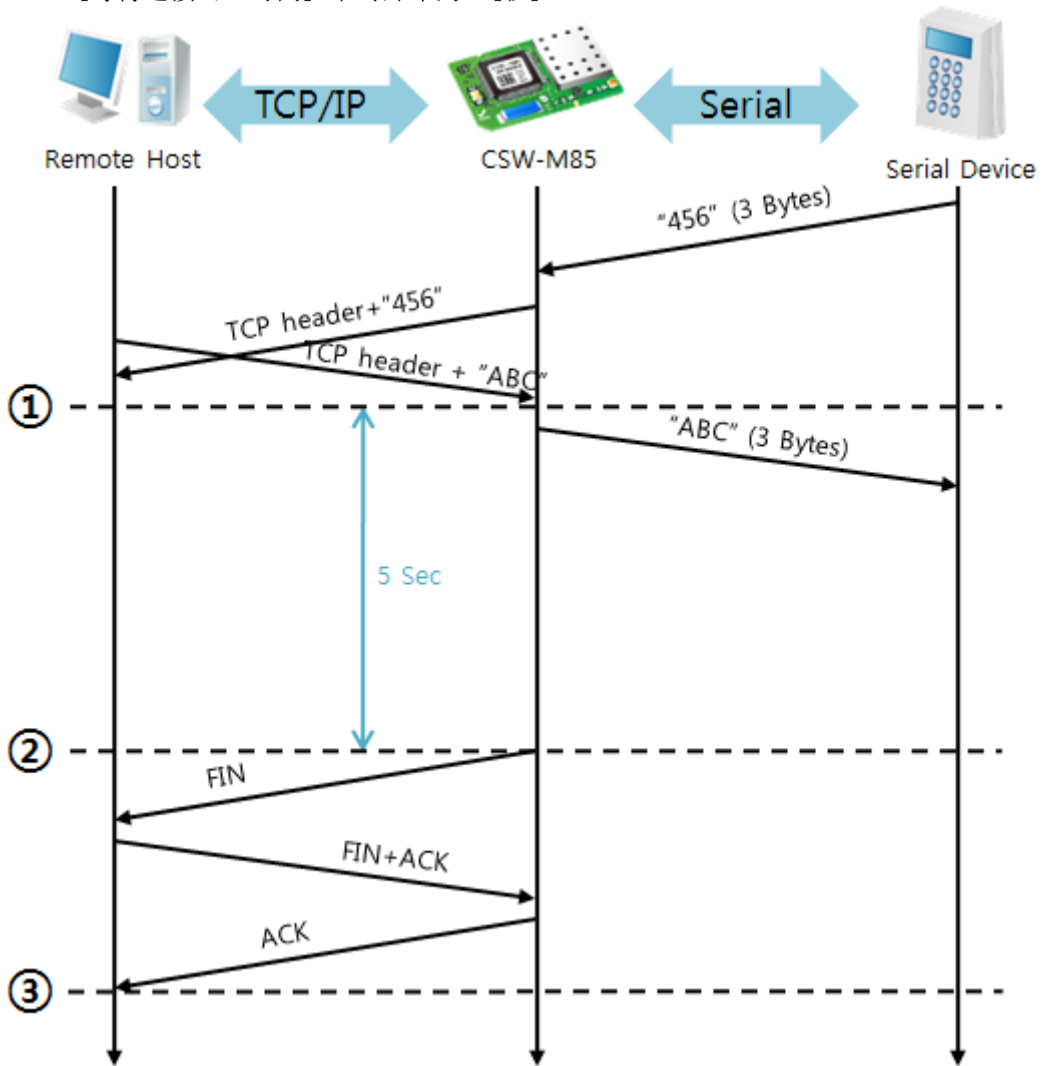
CSW-M85按客户端工作的模式。此情况向在产品设定的[通信地址]与[通信端口]邀请TCP连接。完成连接后自串行端口进来的数据经TCP/IP处理后远程传送, 自远程HOST接收的TCP/IP数据经TCP/IP处理后传送到串行端口而进行数据通信。

5.2.1 主要设定项目

- 通信地址
输入邀请TCP连接的远程HOST的IP地址的位置。
- 通信端口
输入邀请TCP连接远程HOST的本地端口的位置。
- 连接前数据大小
此项目决定CSW-M85邀请TCP连接的始点。

连接前数据大小	TCP 连接邀请始点
0	启动前后
0 以外的值 (建议: 512以下)	参数值(字节)自串行端口进来的始点 建议设定512字节以下。

表 5-5 连接前数据大小的动作 1

另外此项目决定TCP连接完成之前的串行端口的数据处理。

连接前数据大小	处理连接前串行数据
0	忽视 - 不传送
0 以外的值 (建议: 512以下)	连接后即与对方HOST传送 建议设定512字节以下。

表 5-6 连接前数据大小的动作 2

- 连接终止等待时间
TCP连接后在此项目设定时间段没有数据通信的情况自动断开连接。
- TCP 服务器选项
同时支援TCP 客户端 / 服务器功能。 即试图TCP连接, 不是在连接中的情况等待连接并接到邀请后允许连接。
- DNS 服务器IP地址
在通信地址设定了HOST 名称而不是IP地址时需要的项目。

5.2.2 动作例子

- [连接前数据大小] 设定为 0 [byte] 时一般自动连接的情况

图 5-4 连接前数据大小为0的情况

始点	状态
~	TCP连接过程以前
①	邀请TCP连接
~	TCP 连接过程
②	完成TCP连接
~	双方向数据通信

表 5-7 依据时间的状态

在此自TCP连接过程前进入的串行数“123”是[连接前数据大小]设定为0时将被无视并不会传送到远程HOST。

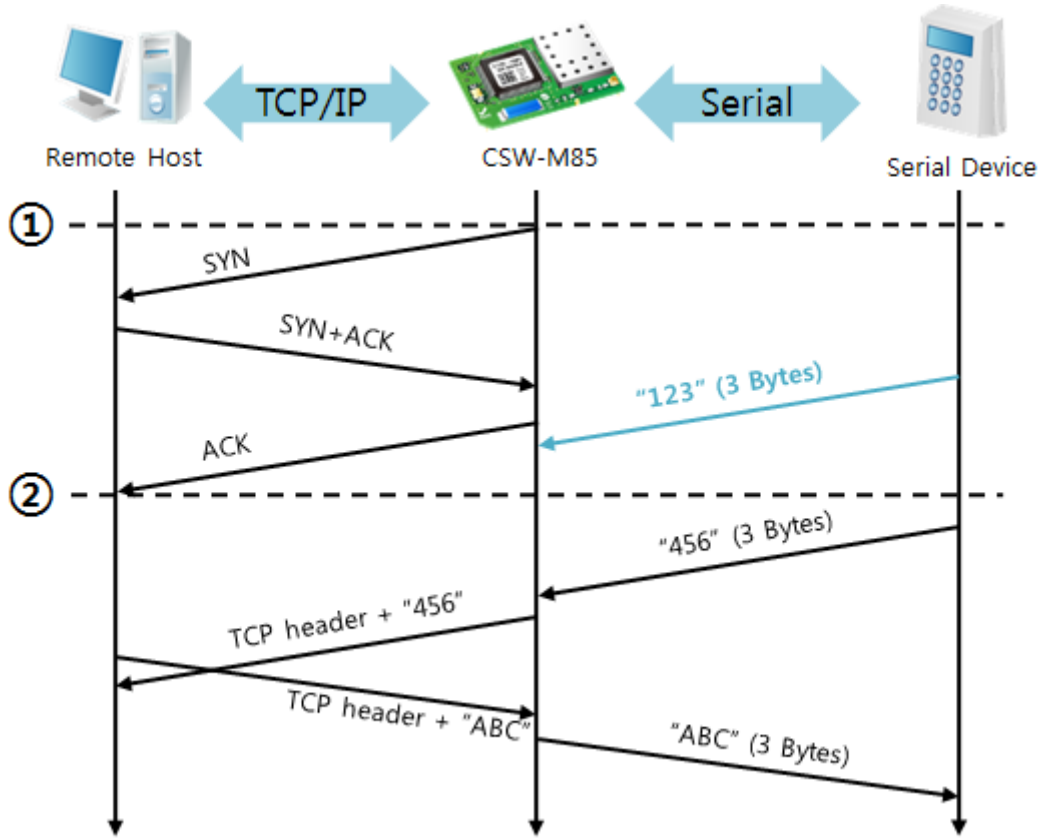
- [连接前数据大小] 设定为1 [byte] 的情况

图 5-5 连接前数据大小为1的情况

始点	状态
~	通过串行缓冲区等待接收1 byte
①	接收3 bytes后邀请TCP连接
~	TCP 连接过程
②	完成TCP连接
~	连接后将数据“123”向远程HOST传送

表 5-8 依据时间的状态

在上图中，CSW-M85在数据达到1字节时将发送连接邀请。此外在TCP连接完成始点(②)前进入的数据“123”[连接前数据大小]为0之外的设定，完成连接后传送到远程HOST。

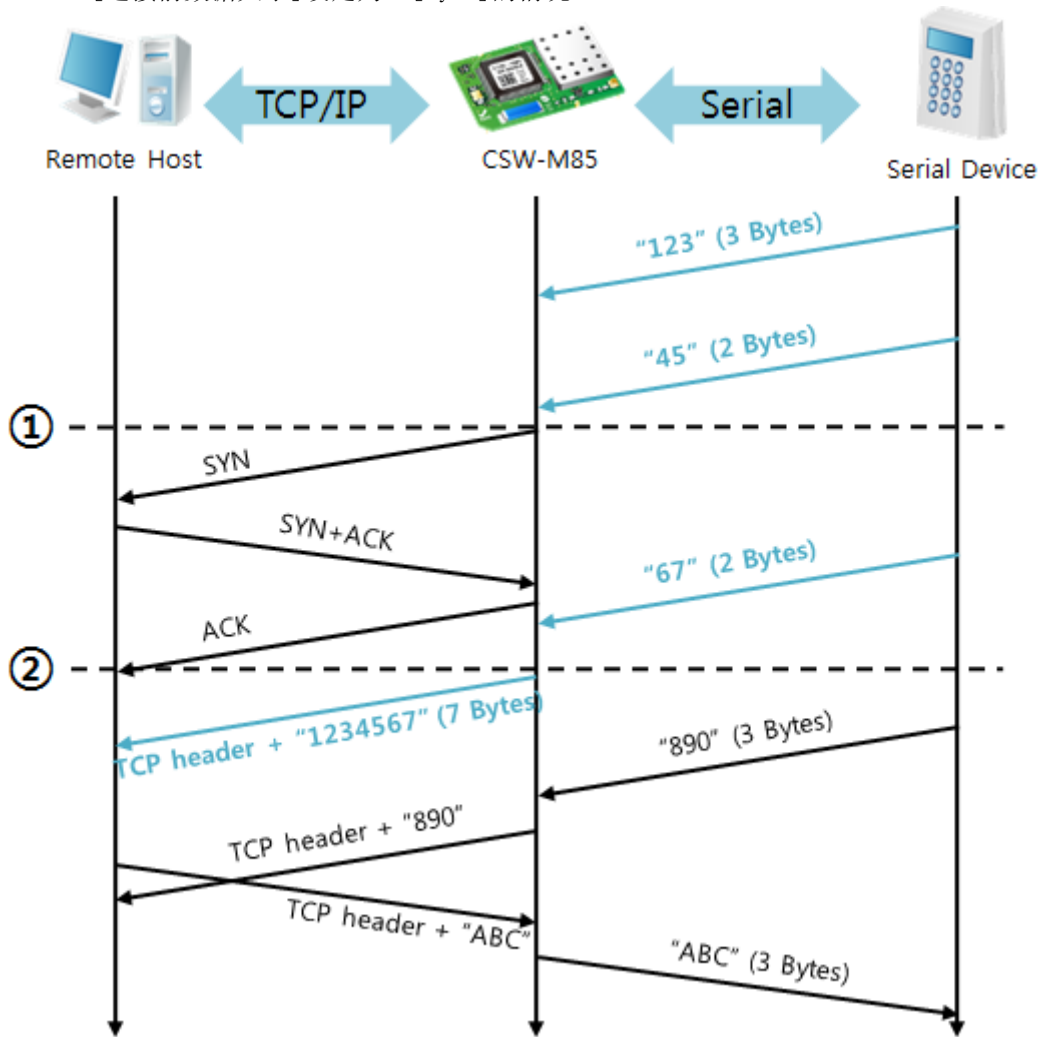
- [TCP 服务器] 选项被选择时

图 5-6 TCP 服务器/客户端模式的情况

始点	状态
~	等待TCP连接 (包括连接过程)
①	完成TCP连接始点
~	TCP连接中(包括连接终止过程)
②	终止TCP连接始点
~	过数秒后
③	邀请TCP连接

表 5-9 依据始点的状态

此TCP服务器/客户端模式，如果好好设定[连接前数据大小]与[连接终止等待时间]。必须进行设定。特别是TCP连接一次只支持一个，请按符合[等待连接终止时间]设定。

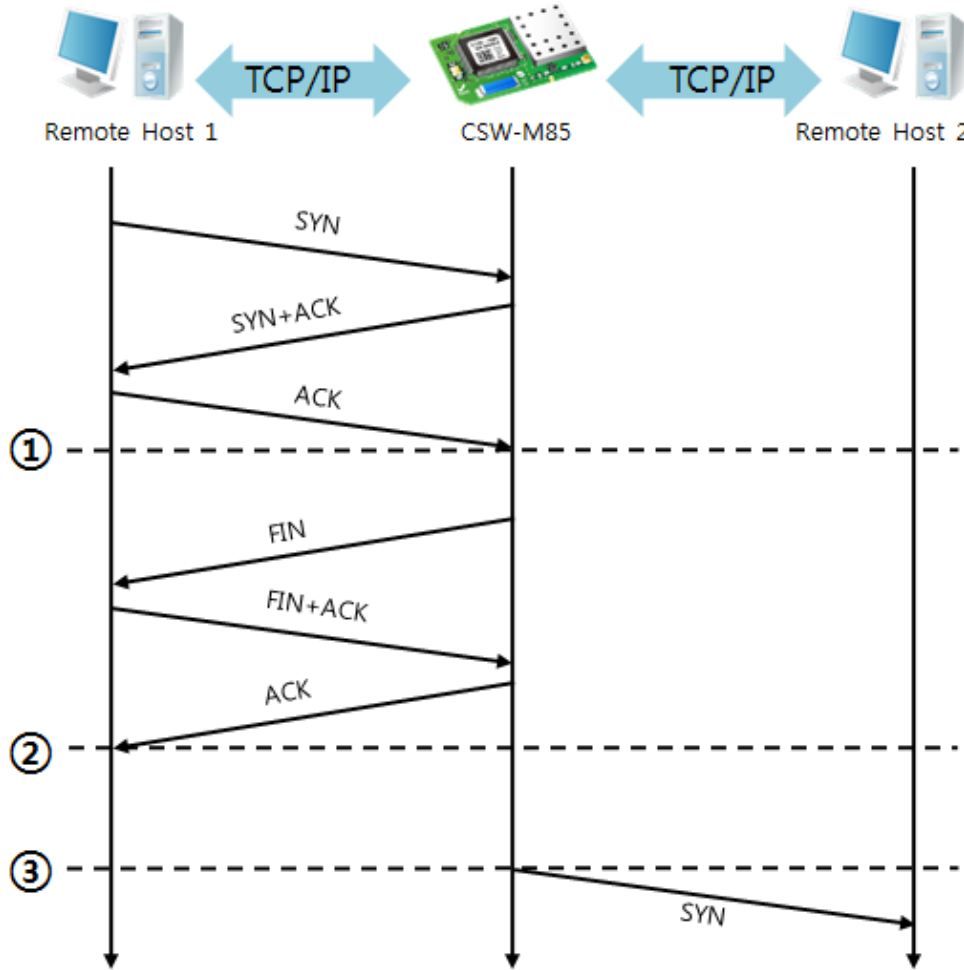
5.3 AT命令

ATC模式是利用AT命令等同于模块控制，可以控制CSW-M85的模式。在ATC命令只能进行TCP连接，可以体现为服务器或客户端。

另不仅可以控制TCP连接终止，也可设定相关参数值。

5.3.1 主要设定项目

在AT命令模式的设定通过CSW-M85的串行端口完成。

命令	说明	使用 例子
+PLIP	产品本地IP地址	at+plip=10.1.0.1<CR>
+PLP	产品本地端口	at+plp=1470<CR>
+PRIP	供通信的IP地址	at+prip=10.1.0.2<CR>
+PRP	通信端口	at+prp=1470<CR>
+PDC	是否使用DHCP	at+pdc=1<CR>
+PTO	设定连接终止等待时间	at+pto=10<CR>
+WCCT	无线网络种类(拓扑)	at+wcct=1<CR>
+WSSID	SSID	at+wssid="sollae" <CR>
+WANT	天线	at+want=0<CR>
+PWP	设定保存	at+pwp<CR>

表 5-10 主要扩张AT命令及使用例

- 地址相关IP地址关项目 /产品本地端口
可设定IP地址, 子网掩码, 网关IP地址等相关项目及产品本地端口。
- 通信地址 / 通信端口
可设定通信对方的IP地址或是HOST名称及通信端口。
- 被分配IP地址方法: 手动输入, DHCP
不仅是直接输入, 通过DHCP的自动分配IP也可能。
- 无线相关
可设定无线种类, SSID, 天线。
- 其他
可设定[连接终止等待时间]等选项。

☞ AT命令模式的使用方法及详细内容，请参考我公司网站技术资料。

5.3.2 动作例

- TCP 服务器 - 设定后等待连接

图 5-7 TCP 手动连接

始点	状态
~	AT 命令模式
①	ATA 命令的同时等待TCP连接
~	TCP 连接等待期间
②	远程HOST的TCP连接邀请始点
~	TCP 连接过程
③	TCP 连接完了始点
~	连接完成的同时向串行“CONNECT”信息传送

表 5-11 依据始点的状态

☞ 自CSW-M85向串行设备传送的小部分应答信息将不在此体现。

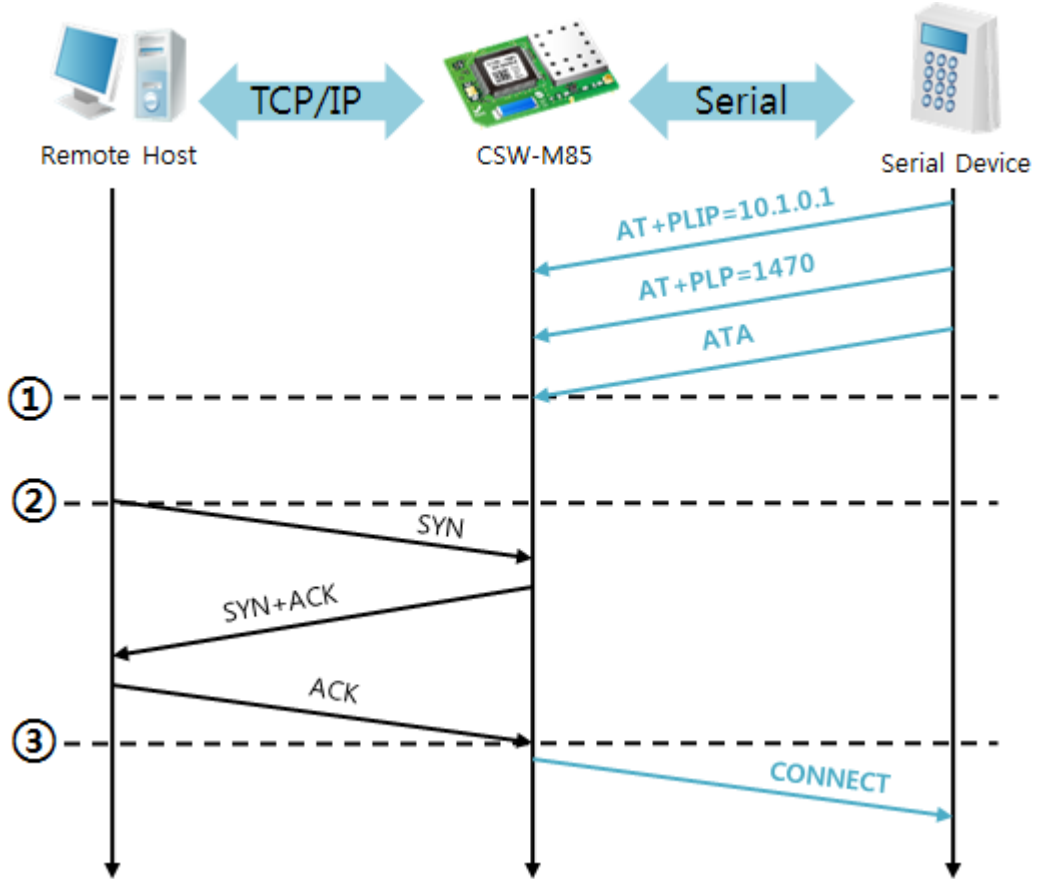
- TCP 客户端 - 设定后邀请连接

图 5-8 TCP 自动连接

始点	状态
~	AT 命令模式
①	ATD 命令的同时邀请TCP连接
~	TCP 连接过程
②	TCP 连接完成始点
~	完成连接的同时向串行发送“CONNECT”信息

表 5-12 依据始点的状态

- 终止TCP连接状态 - 转换AT命令模式

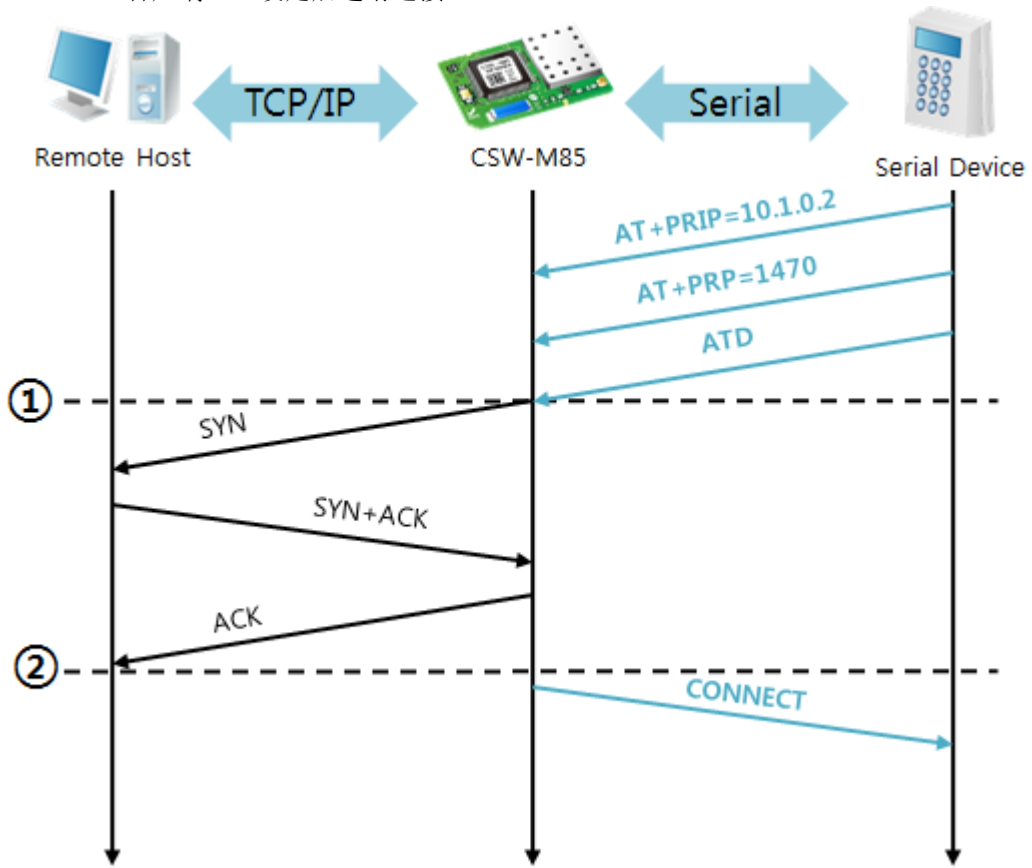

图 5-9 TCP 连接终止

始点	状态
~	TCP 连接中
①	接收+++ 同时转换为AT命令模式
~	AT命令模式
②	ATH命令的同时终止TCP连接
~	TCP 连接终止过程
③	TCP 连接终止
~	连接终止的同时向串行传送“NO CARRIER”信息

表 5-13 依据始点的状态

发送“+++”后接收到“OK”应答可转换为AT命令状态。在此状态CSW-M85不支持远程HOST的数据传送，只接收AT命令。为了重新使用TCP数据通信转换为在线模式使用“ATO”命令。

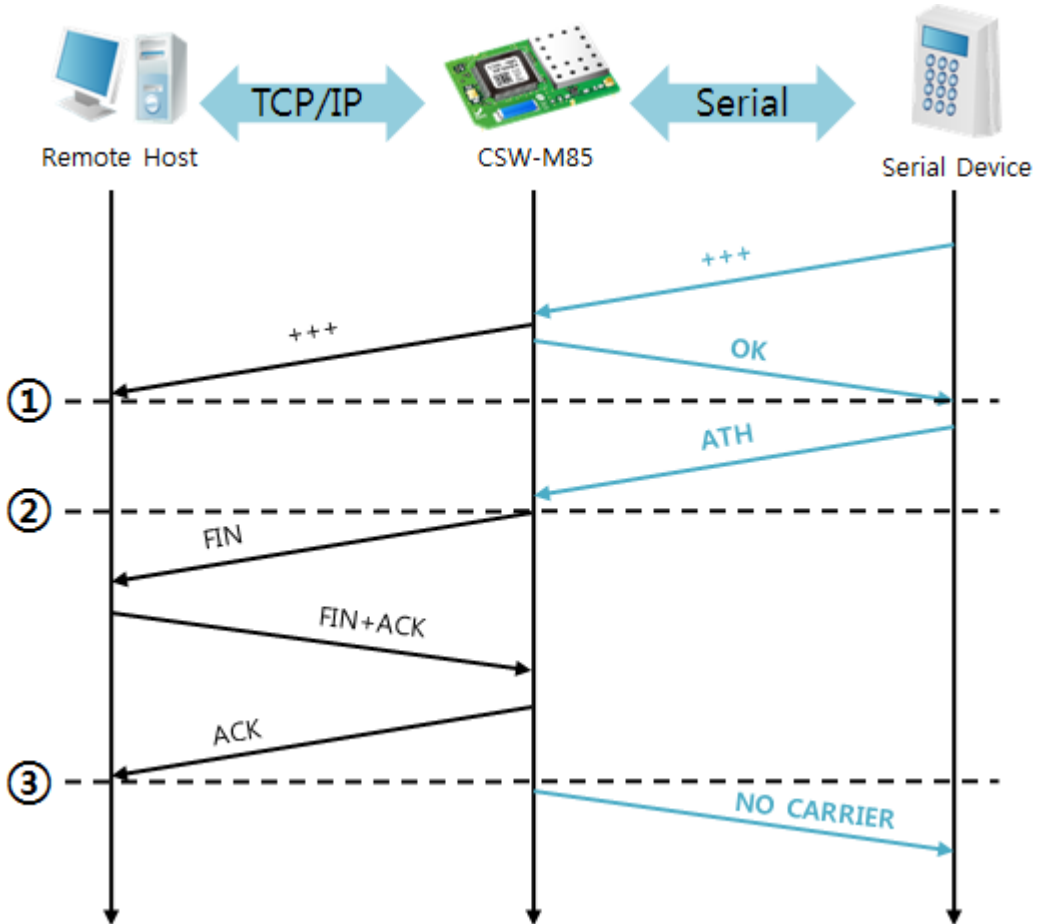
5.4 UDP

UDP模式没有连接过程。在此模式是按Block单位传输数据，将CSW-M85自串口端口传进来的数据按Block单位划分并传送数据。

5.4.1 主要设定项目

- 连接前数据大小
在UDP模式下[连接前数据大小]决定UDP数据包的大小。单位为字节(Byte)，设定大小的数据进入将其分为一个Block后传送到网络。最大可设定值为1460 bytes。
- 数据帧间隔
在UDP模式决定[数据帧间隔]决定UDP数据包的大小。单位为10ms，设定的时间内没有数据，将缓冲区内的数据按一个Block传送到网络。

☞ *UDP 数据包只要满足[连接前数据大小]与[数据帧间隔]中的一种情况即向网络传送。*

- UDP 动态HOST传送功能
通信地址与通信端口全部设定为0，将适用为UDP动态HOST传送功能。使用此功能没有其他设定也可与多个HOST进行数据通信。

5.4.2 动作例

- 连接数据大小: 5 Bytes / 数据帧间隔: 1秒

图 5-10 连接前数据大小 5, 数据帧间隔为100的情况

始点	状态
~	通过串行端口等待接收数据
①	接收连接前数据大小5 Bytes后传送
~	通过串行端口等待接收数据
②	自串行端口进入“678”数据后的始点
~	自串行端口等待接收数据/ 自网络接收的数据传送到串行端口
③	接收最后串行数据后过1秒的始点
~	数据帧间隔为1秒向“678”网络传送

表 5-14 依据始点的状态

- UDP 动态HOST传送功能
此功能是将最后接收的UDP数据的地址与端口号码自动更新为通信地址与端口号。

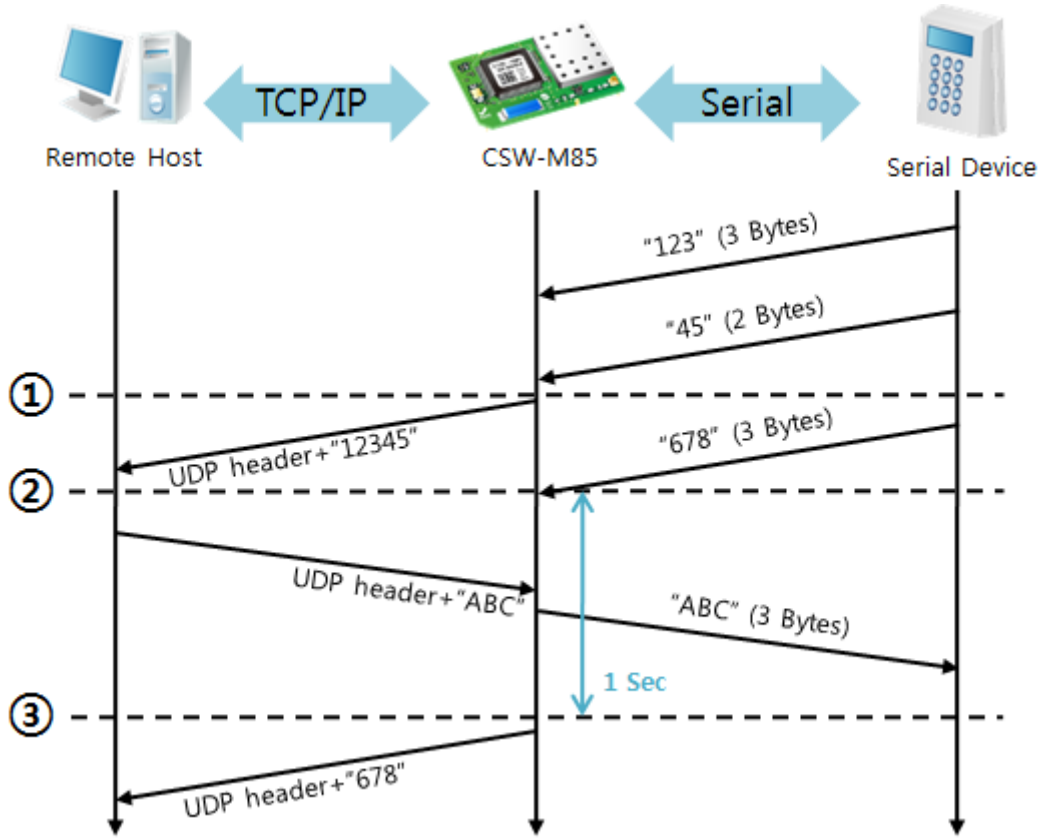
项目	设定值
通信地址	没有
通信端口	0

表 5-15 UDP 动态HOST传送功能设定值

图 5-11 UDP动态HOST传送例

始点	状态
~	通过网络无法传送UDP数据的状态
①	通信地址与端口设定为远程HOST 2
~	向远程HOST 2发送UDP数据
②	通信地址与端口变更为远程HOST 1
~	向远程HOST 1发送UDP数据
③	通信地址与端口变更为远程HOST 2
~	向远程HOST 2发送UDP数据

表 5-16 依据时间的状态

上图中数据“ABC”，“DE”与“FGH”是CSW-M85通过串行端口接收后向网络传送的数据。

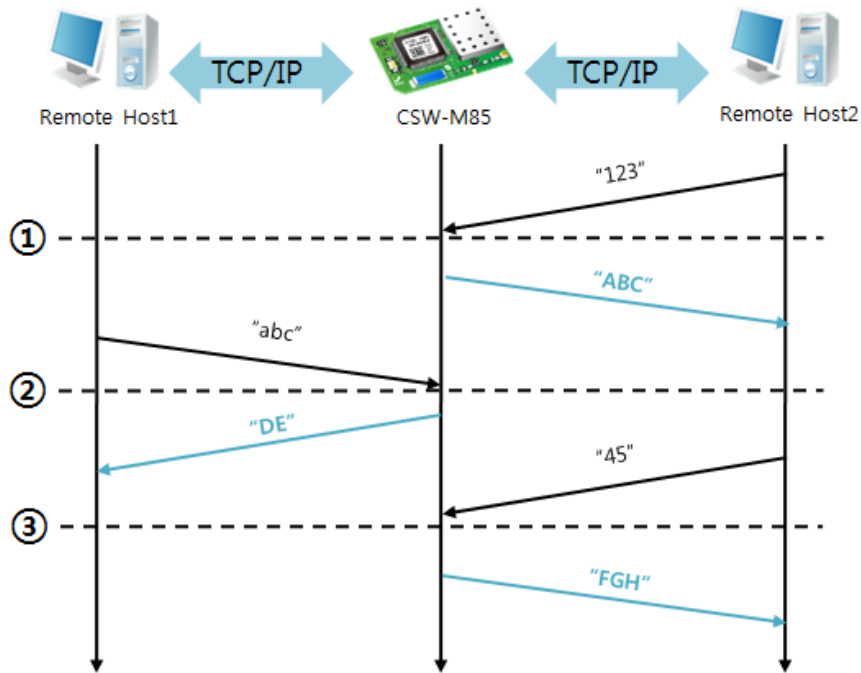
6 系统管理

6.1 固件升级

6.1.1 固件

固件是启动CSW-M85的软件。增加新功能及修正错误时将发布新的版本。故建议使用最新固件。

6.1.2 升级顺序

- 下载最新固件文件
在PC下载最新固件文件。最新版本可在我公司网站下载。
- 连接串行端口
通过串行电缆线连接CSW-M85与PC。
- 实行传送固件程序

选择ezManager的[查看高级按钮]后，按[变更固件 / HTML]按钮。

图 6-1 固件传送程序实行及传送准备

- ① 选择COM端口按打开按钮
- ② 打开[显示高级目录]打开下面的目录
- ③ 点击[固件 / HTML 变更]按钮实行固件传送程序
- ④ [固件变更] 选项选择与确认
- ⑤ 点击[固件 / HTML 打开]按钮选择需要下载的文件

● 固件文件确认及传送

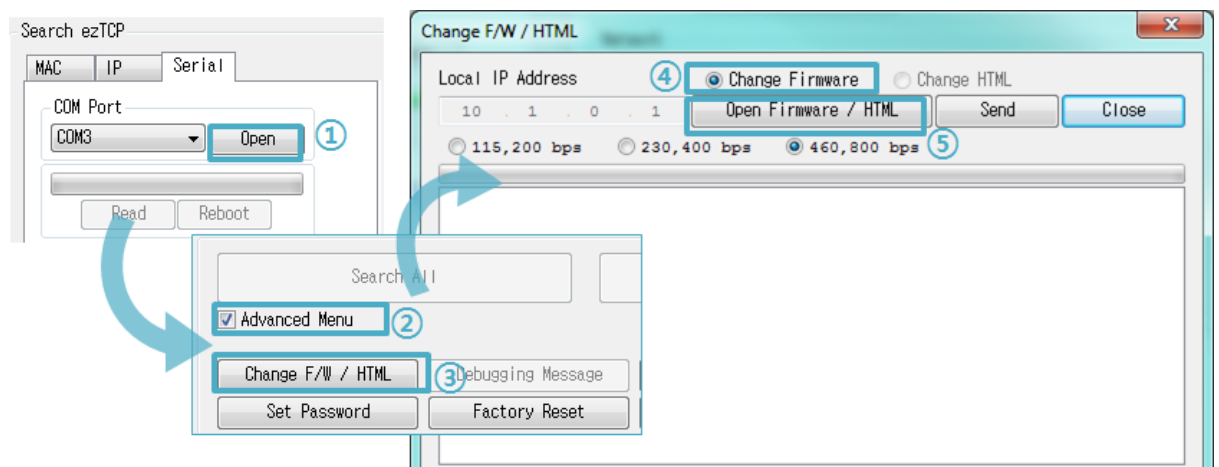

图 6-2 传送固件

- ① 确认选择的文件路径及文件名
- ② 点击[传送]按钮
- ③ 输出再加电的信息。重新加电将自动开始传送。
- ④ 完成传送后确认完成信息

6.2 检测产品状态

6.2.1 利用 TELNET 的状态检测

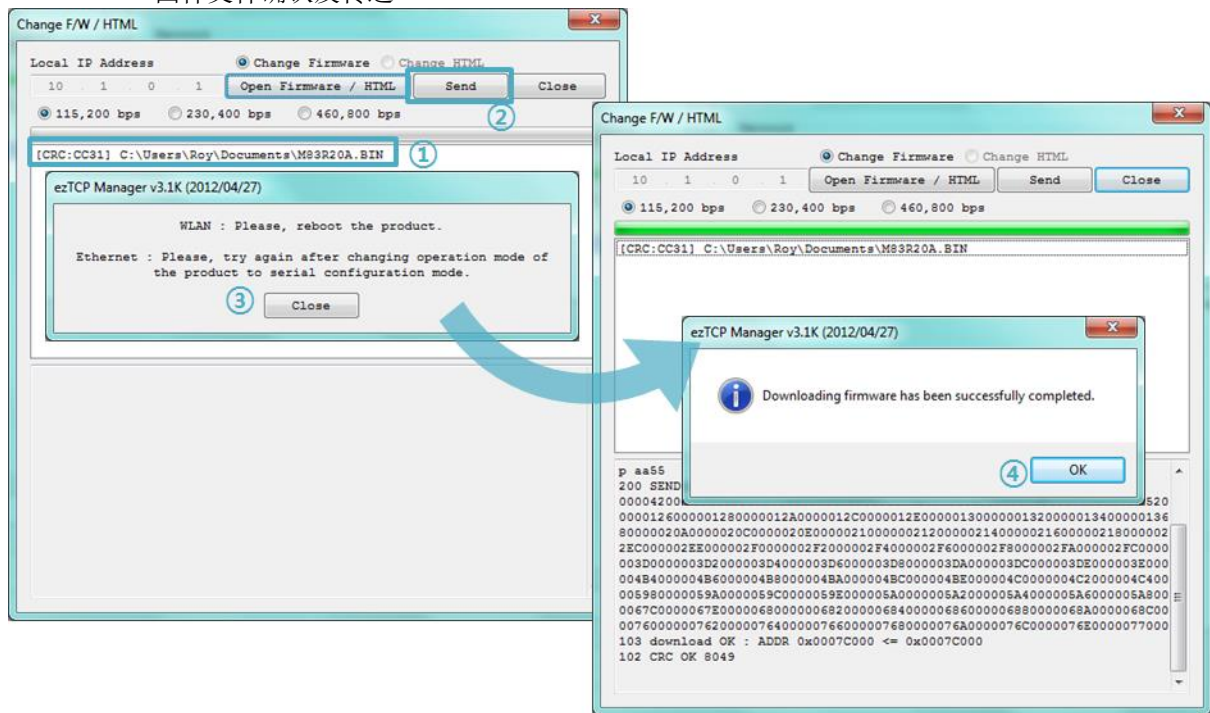
激活ezManager的[选项]栏的[TELNET]功能，使用者可登录到CSW-M85。此产品如果设定了密码需要输入密码后登录。

登录后将出现如下画面。

```
CSW-M85 Management Console v2.1C Sollae Systems
lsh>
```

图 6-3 TELNET登录画面

通过如下的命令可检测CSW-M85的多个状态。

命令	选项	意义	使用方法
st	net	Ipv4查看网络状态	lsh>st net
	net6	查看Ipv6网络状态	lsh>st net6
	sio	查看串行端口状态	lsh>st sio
	uptime	查看设备动作时间	lsh>st uptime
sd	[OP1] [OP2]	截取串行端口数据	lsh> sd 1 100
sc	[OP1] [OP2]	终止Session连接	lsh>sc com1 close
exit	-	完成TELNET连接	lsh>exit

表 6-1 状态检测命令

- st net

显示Ipv4网络连接状态。

```
lsh>st net
proto name local address peer address sendq state
-----
TCP tty 10.1.0.1< 23> 10.6.0.56<58989> 219 ESTABLISHED
TCP com1 0.0.0.0< 1470> 0.0.0.0< 0> 0 LISTEN
lsh>
```

图 6-4 Ipv4 检查网络连接状态

- st net6

显示Ipv6网络连接状态。

```
lsh>st net6
proto name local/peer address sendq state
-----
TCP6 tty 2001:db8:16:6::85< 23> 199 ESTABLISHED
TCP6 com1 2001:db8:16:6::56<59421>
2001:db8:16:6::85< 1470> 0 ESTABLISHED
2001:db8:16:6::56<59424>
lsh>
```

图 6-5 Ipv6 检查网络连接状态

- st sio

显示串行端口数据送/收状态。

```
lsh>st sio
port fmax rbmax rxbuf txbuf rx_count tx_count
-----
com1 0 0 0 0 0 0
lsh>
```

图 6-6 检测串行端口数据送/收状态

- st uptime
显示产品加电后经过的时间。

```
lsh>st uptime
00:08:20.08 up 0 days
lsh>
```

图 6-7 检测产品动作时间

- sd
时时截取串行端口数据显示。[OP1] 为 Session, [OP2] 代表截取周期, [OP2] 的单位是10ms。

```
lsh>sd 1 100
com1 dump start
com1 dump buffering time : 1000ms
lsh>tx1 => 30 31 32 33 34 35 36 37          ; 01234567
rx1 <= 30 31 32 33 34 35 36 37          ; 01234567
```

图 6-8 截取串行数据

- sc
结束Session的连接。[OP1]为Session名称, [OP2]只可支持close。

```
lsh>sc com1 close
com1: closed
lsh>
```

图 6-9 终止Session连接

- exit
结束Telnet Session的连接。

```
lsh>exit
Connection to host lost.
C:\Users\Roy>
```

图 6-10 终止Telnet Session连接

6.2.2 利用 ezManager 的状态检测

在ezManager按[查看当前状态]按钮可确认CSW-M85的当前状态。此时设定[1秒间隔查看当前状态]选项将按1秒周期自动更新。

图 6-11 ezManager的当前状态 窗

- 固件版本情报 (FIRMWARE VERSION)
显示产品型号及相关固件信息。
- 产品动作时间 (SYSTEM UPTIME)
显示产品加电后动作的时间。
- Ipv4 网络信息 (Ip4 NETWORK INFORMATION)
显示分配在产品的Ipv4地址相关参数。
- Ipv6 网络信息 (Ip6 NETWORK INFORMATION)
显示Ipv6地址信息。此值只有在Ipv6被激活时显示。

- TCP 状态 (TCP STATE)
显示各端口TCP连接状态。

信息	说明
LISTEN	作为TCP服务器等待连接中
CLOSE	作为TCP客户端终止试图连接
SYN_SENT	作为TCP客户端试图连接中
ESTABLISHED	TCP 连接中
N/A	UDP模式的情况

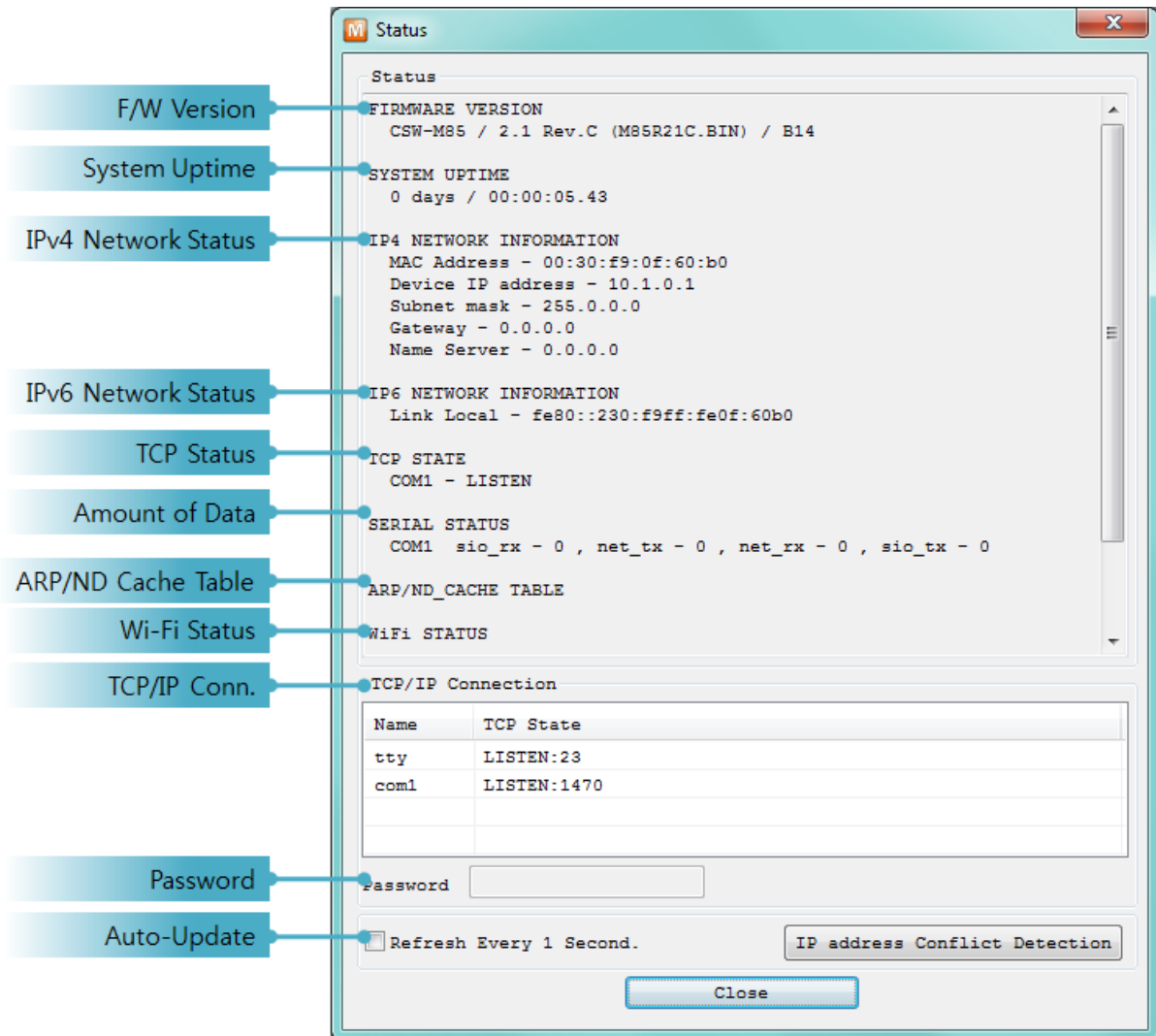
表 6-2 TCP状态说明

- 数据送/受信 亮
显示各COM端口数据送/收信量。(单位:字节)

项目	说明
sio_rx	自串行端口接收的数据量
net_tx	向网络传送数据的量
net_rx	自网络通信对方HOST接收的数据量
sio_tx	向串行数据端口传送的数据量

表 6-3 数据送/收信 量

- ARP 注册表 / ND缓存表

Ipv4的情况, 体现产品的ARP注册表。TCP连接或将UDP数据送/收的情况将相应IP地址与MAC地址将注册在产品的ARP注册表上。此信息将维持60秒, 超过50秒的情况将ARP数据包广播。没有应答的状态下变为0秒, 相应信息将消失, 其间进入应答将重新更新为60秒。Ipv6的情况, 显示产品的ND缓存表。此时根据标示的文字确认状态。文字信息按下面5个状态显示。

状态	说明
INCOMPLETE	初次通信时, 为了获得对方的MAC及链接本地地址向网络发送邀请信息Neighbor Solicitation后等待的状态。
REACHABLE	发送邀请信息Neighbor Solicitation后接收了应答信息Neighbor Advertisement而持有对方信息的状态。可立即与标示了此状态的设备进行通信。
STALE	进入最后REACHABLE状态后, 过一定时间时, 将进入此状态。为了与进入此状态的设备重新通信, 在此状态发送邀请信息Neighbor Solicitation。
DELAY	为了重新与进入STALE状态的设备进行通信, 未接收到发送邀请的信息Neighbor Solicitation时, 进入相应状态。与进入此状态的设备不进行连接。
PROBE	向DELAY状态进入的设备重新发送邀请信息的状态。直到进入此状态的设备接受应答一直发送Neighbor Solicitation。

表 6-4 ND缓存表上标示的5种状态

- 无线频道状态
显示无线频道状态。

项目	说明
Channel	使用中的频道号码
Link Speed	链接的传送速度(单位: Mbps)
RSSI	测量接收信号强度(单位: dBm)
RSNA	使用中的认证提醒种类(WEP, TKIP, CCMP)

表 6-5 无线频道状态

- TCP/IP 连接
各Session的TCP/IP连接状态同远程HOST的IP地址与端口信息一起体现。不仅如此也可终止Session的TCP连接。点击Session的名称后按右键弹出TCP连接窗口。
- 密码输入栏
在产品设定了密码的情况,为了可在上面的TCP的Session列表终止TCP连接,需要先在此栏输入密码。
- 查看1秒间隔当前状态
选择此项目每1秒更新当前状态。

- 检查IP地址是否冲突

按此按钮可查看网络上的IP地址是否冲突。

图 6-12 没有IP地址冲突的时

图 6-13 IP地址发生冲突时

7 其他有用的功能

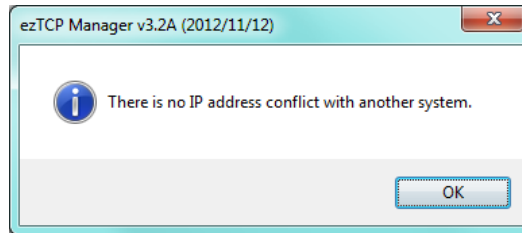
7.1 保安功能

7.1.1 产品连接制约

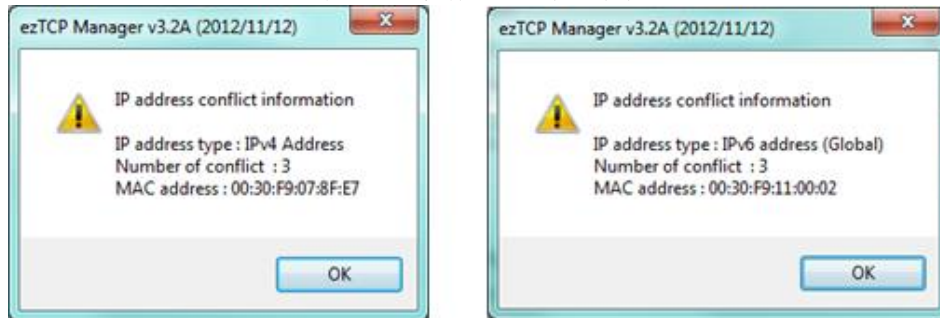
在ezManager的[选项]栏利用MAC地址与IP地址可设定制约连接的功能。

- 只允许下面的MAC地址连接
设定此项目只有设定了MAC地址的HOST可连接CSW-M85。
- 只允许下面的IP地址范围连接
在此项目设定[IP地址]项目与[子网掩码]项目通过bit AND定义可连接的HOST。
- Ipv4设定 例

IP 地址	子网掩码	可连接的HOST
10.1.0.1	255.0.0.0	10.1.0.1 ~ 10.255.255.254
10.1.0.1	255.255.255.0	10.1.0.1 ~ 10.1.0.254
192.168.1.4	255.255.255.255	192.168.1.4

图 7-1 利用Ipv4地址的制约产品连接设定 例

- 在ezManager也适用
在上面两个项目中至少选择一个时,通过此项目可禁止通过ezManager搜索或设定。
- Ipv6 设定 例

IPv6地址	Prefix	可连接额的HOST
2001:DB8::100	64	2001:DB8::1 ~ 2001:DB8::FFFF:FFFF:FFFF:FFFF
2001:DB8::100	128	2001:DB8::100

表 7-2 利用Ipv6地址的产品连接制约设定 例

7.1.2 密码设定

在CSW-M85设定密码通过超级终端登录及保存参数时需输入密码。密码可设定至罗马数字8字节。

7.1.3 使用 WEP(Wired Equivalent Privacy)

- 设定AP(Access Point)
现在无线AP设定要使用的认证方式(开放模式/ 共享模式),密钥长度(64 / 128)。无线AP的设定方法请参考相应产品的说明书。
- 产品设定
在ezManager的[无线网络]栏[安全设定]中,在[Shared Key]项目输入设定在AP的WEP密钥。

图 7-1 设定安全密钥画面

区分		位置 数	例
WEP64 (64字节)	ASCII码	5	abcde
	16进制(HEX)	10	6162636465
WEP128 (128字节)	ASCII码	13	0123456789abc
	16进制(HEX)	26	30313233343536373839616263

表 7-3 WEP密钥

7.1.4 使用 WPA-PSK

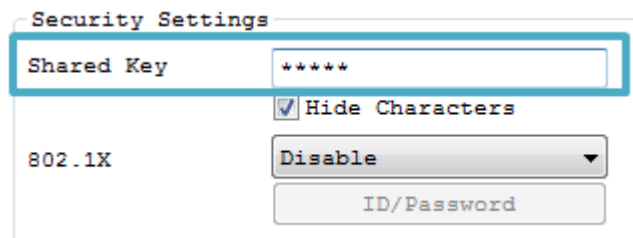
- AP设定

先在AP设定WPA-PSK或是WPA2-PSK后设定需使用的密钥。相应AP的设定方法请参考产品说明书。

- 产品设定

在ezManager的[无线网络]栏的[保安设定]中的[Shared Key]项目中，输入设定在AP的WPA-PSK密钥。（请参考图图 7-1 设定安全密钥画面）

☞ **WPA-PSK的密钥是8 ~ 63字的文字列。**

7.1.5 使用 WPA-Enterprise

- AP 设定

先将AP的认证方式选择为WPA-Enterprise，设定与认证服务器的连接。AP的设定方法请参考相应产品的用户说明书。

- 产品设定

ezManager的[无线网络]栏的[安全设定]中选择在802.1X项目中使用的认证协议。

区分	要求的设定值
EAP-TLS	认证服务器用户账号, 客户端证书
EAP-TTLS	认证服务器用户账号 / 密码
PEAP	认证服务器用户账号 / 密码

表 7-4 802.1X 项目

☞ **注意: 帐号最多32Bytes, 密码最多支持16Bytes.**

- EAP-TLS 设定方法

EAP-TLS的情况, 需要通过ezManager将认证保存在产品中。

下面是设定EAP-TLS顺序。

- ① 在产品设定认证服务器用户账户
- ② 选择[查看高级目录]后, 点击[认证管理]按钮

图 7-2 认证管理按钮

- ③ 在认证服务器生成的客户端证书保存在产品中

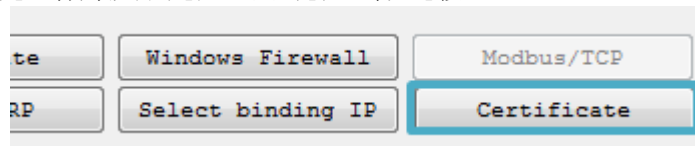

图 7-3 保存证书

- ④ 输入证书密码
- ⑤ 确认认证信息

7.1.6 无线部分高级设定

按此按钮可变更产品的高级无线设定。无特殊情况下，建议按基本设定使用。

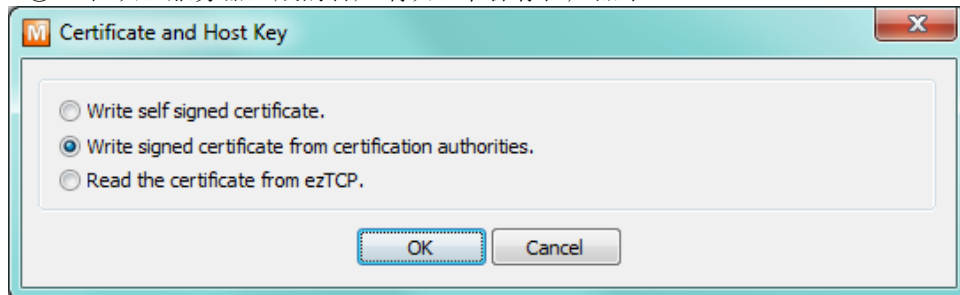

图 7-4 无线 高级设定

- PHY Mode
可选择产品PHY Mode为802.11, 802.11b或是 802.11b/g中的一个。
- Short Preamble
无线环境好的情况使用此功能，可期待一定的功能升级。无线环境不良时，请设定为不使用。
- Short Slot
使用此功能802.11g设备的情况可期待功能提升。无线环境不良时，请设定为不使用。
- CTS Protection
使用此功能同时，使用802.11b与11g用无线设备时有助于通信。

7.2 选项栏的功能

7.2.1 Ipv4 地址通报功能

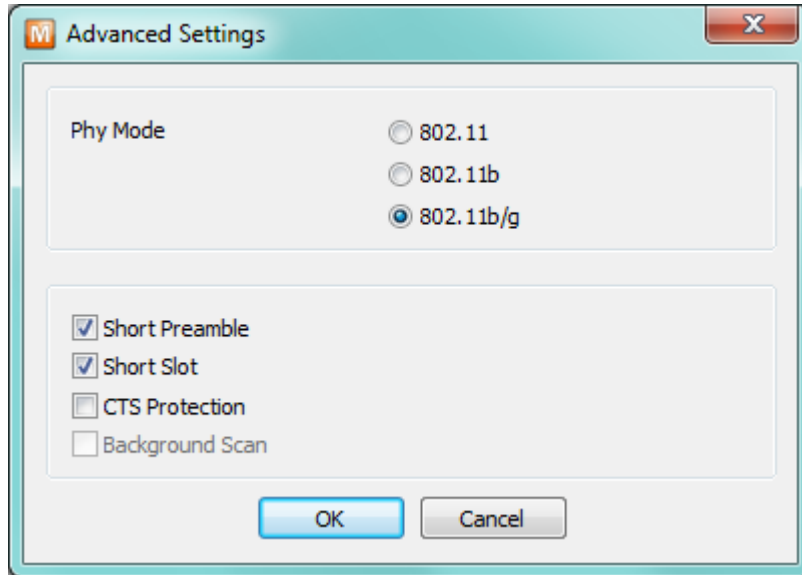
CSW-M85在动态IP环境也可通过TCP服务器动作。使用Ipv4地址通报功能时有关自身的IP地址信息传送到特定服务器。此功能分为DDNS, TCP, UDP 3种形态提供。

- DDNS

在CSW-

M85提供的DDNS功能是根据DynDNS公司的DDNS服务器将IP地址通过HOST名称更新的。因此如需要使用DDNS功能,在DynDNS公司网站登录公司注册后登录HOST名称。

☞ **有关用户帐号服务的使用部分,依据DynDNS公司政策会有所变更。**

☞ **DynDNS网站地址: <http://dyn.com/dns/>**

图 7-5 DDNS 设定

- ① [协议]项目选择DDNS(dyndns.org)
- ② [通报周期]固定为40,320分(28日)
- ③ [DDNS 帐号]输入DynDNS的账户。
- ④ [DDNS 密码]输入DynDNS账户的密码。
- ⑤ [HOST名称]输入在DynDNS账户注册的HOST名称。

- TCP/UDP

使用自己管理IP服务器的情况可使用TCP及UDP。传送可通过ASCII或是16进制形态的信息,通报周期也可选择设定。

☞ **有关IP地址通报的详细内容请咨询网站。**

7.2.2 MAC 地址传送功能

MAC地址传送功能是连接TCP后向对方传送自身的MAC地址的功能。此功能可由使用者设备或远程程序区别控制地的多台CSW-M85的时使用。设定方法如下。

图 7-6 MAC地址传送功能设定

- ① 移动到ezManager [选项]栏
- ② 选择 [传送MAC地址]后保存

☞ 更多信息请查看我公司网站 [IP地址通报技术]。

7.3 串行端口栏的功能

图 7-7 串行端口栏的功能

7.3.1 串行端口设定/状态 传送 (RFC 2217) - ①

在两个远程设备间设定串行端口的设定及状态信息的发送/接收的功能。使用此功能，使用者可根据包括RTS/CTS等控制信号发送/接收。

☞ 更详细的内容请查看我公司网站技术资料[TELNET COM Port Control option功能]。

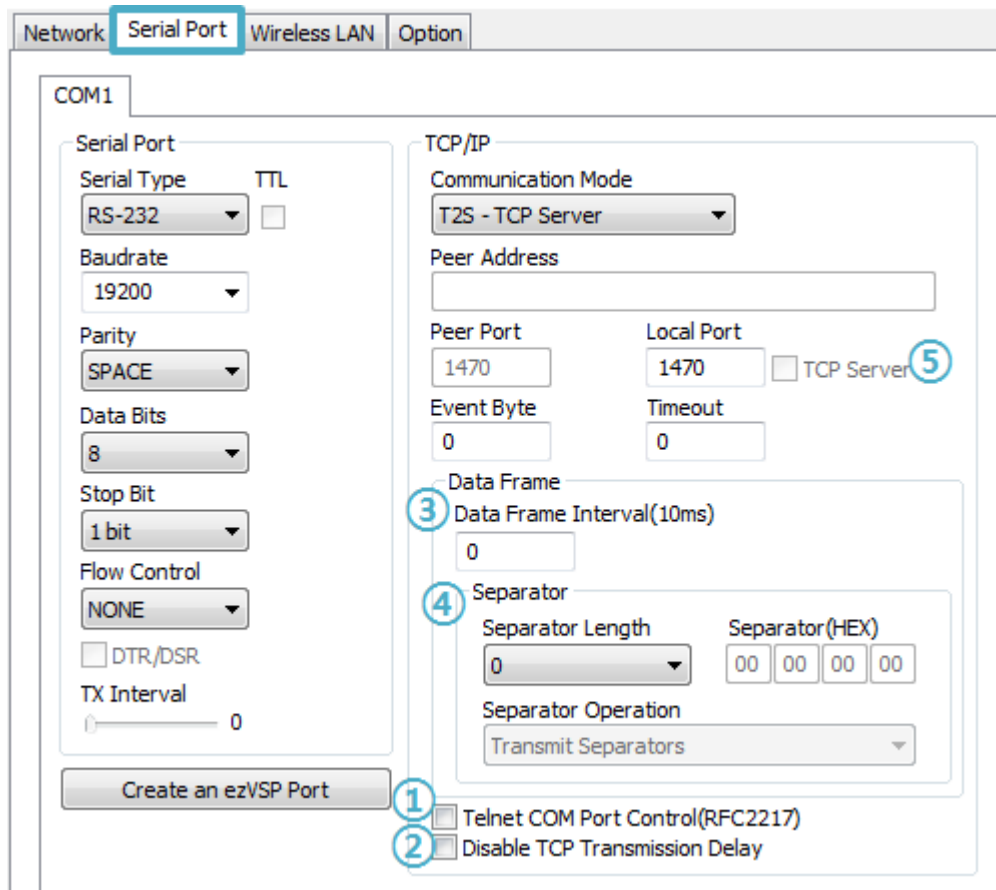
7.3.2 不使用延时功能 - ②

使用此功能，可按最快速度将自CSW-M85的参数值时串行端口进入的数据（没有延时）传送到网络。

7.3.3 数据帧间隔 - ③

自串行端口进来数据时，CSW-M85的参数值是临时在缓存保存，过了设定时间没有新数据时，将缓存内的数据传送到网络。此值为0时将以最快的速度传送到网络。单位是10ms。为了提高精密密度请使用[不使用延时功能]选项。建议设定11以上的值。

7.3.4 分隔符 - ④

使用分隔符功能可利用串行数据的特定文字，可调整向网络传送的数据包大小。

项目	可使用的选项
分隔符 长度	在0 ~ 4 字节中选一
分隔符 动作方式	传送包括分隔符
	传送分隔符 + 1字节
	传送分隔符+ 2字节

表 7-5 分隔符 功能

7.3.5 TCP Server / Client 模式 - ⑤

此模式是在TCP客户端模式状态下选择[TCP Server]选项时可使用。在此模式下，不变更 CSW-M85的参数值时，可使用TCP服务器与客户端。为了使用此模式必须将[连接前数据大小]选项设定为1以上。

☞ **更详细的各功能请参考公司网站。**

7.4 其他功能

7.4.1 无线信号强度标示功能

自产品测定的无线接收信号强度(RSSI - Received Signal Strength Indicator)利用LED标示4个阶段的功能。

- 使用无线接收信号强度标示功能

在无线网络连接的状态下，将CON1的11号针(LINK_Q#)通过GND连接。维持GND连接的状态下面四个LED标示接收信号强度。

区分	STS_LED	LINK_LED#	RXD_LED#	TXD_LED#
RSSI < -70dBm	ON	OFF	OFF	OFF
-70dBm ≤ RSSI < -60dBm	ON	ON	OFF	OFF
-60dBm ≤ RSSI < -50dBm	ON	ON	ON	OFF
-50dBm ≤ RSSI	ON	ON	ON	ON

表 7-6 接收信号强度标示的4种状态

☞ **接收信号强度(RSSI)的值越高表示接收的信号良好。**

7.4.2 初始化参数(Factory Reset)

通过物理方式可将产品所有参数进行初始化的功能。

- 初始化参数方法

- ① 将CON1的12号针(CONFIG#)利用GND连接
- ② 将CON1的3号针(ISP#)利用GND连接(3秒以上)
- ③ 产品参数值初始化为工厂出厂值或是用户ENV值
- ④ 解除CON1的3号, 12号针的GND连接
- ⑤ 重启产品

- 初始化为用户任意参数

用户可设定任意值保存在用户的ENV 领域后设定其值为初始化值。不使用用户领域时，将按工厂参数值为初始化值。

- ① 进入串行设定模式

- ② 利用ezManager或是串行设定命令将需要初始化的参数值保存在产品中
- ③ 通过串行端口输入下面命令

b	<SPACE>	3c5a	<CR>
---	---------	------	------

- ④ 输入命令成功时，将现保存在SRAM的参数保存在用户的ENV领域，此值将在以后的每次[初始化参数]时使用。

8 不工作时检测事项

使用产品中发生问题时请按如下类型按顺序自检。

8.1 通过ezManager无法搜索时

- 确认是否在使用正常的程序
CSW-M85的设定程序使用ezManager。
- 禁用 防火墙
PC的个人防火墙或网络防火墙阻止ezManager的搜索数据包的情况。搜索前请禁止使用全部防火墙。

☞ **大部分防病毒程序因使用自身的防火墙故可阻止搜索数据。因此搜索前需要终止搜索或禁止使用防火墙。**

- 确认是否供电
确认是否安全供电。
- 确认无线网络链接
确认无线网络链接是否正常形成。链接形成后确认相应AP的管理画面。
- 确认网络连接
确认PC与AP是否在同一个网络。同时检测LAN线是否有异常。建议直接将AP与PC连接或连接在同一个路由器下搜索。
- 确认连接制约选项

保安选项中设定了产品制约设定的情况无法通过ezManager搜索。此情况请在进入串行设定模式后解除设定值。

- 确认产品的动作模式

产品为串行设定模式的情况，利用AP的Infrastructure网络中无法搜索。请利用Soft AP功能或是按一般模式启动。

8.2 TCP连接未连接时

- 确认无线链接

确认无线链接是否正常形成。

- 确认TCP/IP 相关设定

使用私用IP地址时PC与CSW-M85的IP地址需要位于同一个子网掩码内。确认IP地址项目及端口号码是否正确。另外，固定IP地址的情况也需要确认网关地址及DNS地址是否正确。

TCP服务器	TCP客户端
产品IP地址, 产品 本地端口, 子网掩码, 网关IP地址, DNS服务器IP地址, DDNS设定等	产品IP地址, 通信地址, 通信端口, 子网掩码, 网关IP地址, DNS服务器IP地址 等

表 8-1 TCP/IP 连接相关主要参数

- PING 测试

通过PING应答确认是否可进行网络连接。没有应答请确认IP地址及网络连接是否有问题。

- 确认防火墙

强化保安的部分网络中，将阻止自外部网络的连接。因此，此种情况请咨询网管，并开放将要使用的端口。(如: TCP 1470, UDP 50005)

- 产品的动作模式

CSW-M85以ISP模式或串行模式动作时将没有TCP连接。

- 产品的通信模式

为了TCP连接必须一边是服务器,另一边是客户端。两个都为服务器或是客户端时无法连接。

- 确认产品连接制约选项

保安选项中设定了产品制约时除指定的MAC地址与IP地址之外无法连接。在ezManager的[选项]栏取消对应选项或设定要连接的HOST。

- 确认是否为其他TCP连接中

TCP连接不支持多个连接时将按1:1完成。因此，已在连接状态的HOST讲无法进行TCP连接。有关CSW-M85的TCP连接情报将通过超级终端或是在ezManager的查看当前状态时确认。

8.3 TCP连接后无法进行数据通信的情况

- 确认针连接
检查串行端口部分是否正确连接针脚。CSW-M85的针规格，请参考1.5.4节。使用网线的情况请选择符合使用者设备的针号码。
- 串行参数值确认
确认串行通信速度(Baud Rate)，数据位，停止位，寄偶位等串行端口参数值是否正确。

☞ 如有上项目以外的问题及有疑义请我公司技术服务支援组联系。

9 相关资料

9.1 相关资料

相关技术资料可在我公司网站或者随附的DVD中确认。

- 产品规格书
- CE 认证
- IP地址与ezTCP

9.2 相关智能手机应用程序

- ezManager(for iOS)
- ezManager(for Android)
- TCP/IP Console(for iOS)
- TCP Client(for Android)

10 技术支援及质保期间

10.1 技术支援

如有其他使用方面问题时利用我社网页的技术支援栏的FAQ及提问/问答揭示板或发电子邮件给我们。

- 客户支援: <http://www.eztcp.com/kr/support/>
- 电子邮件地址: support@sollae.co.kr

10.2 保证

10.2.1 退货

如有退货要求,应在购买产品两周之内提出退货要求。逾期不予退货。

10.2.2 无偿 A/S

在购买产品一年之内产品出现瑕疵时无偿修理及调换。但由于使用者过失引起的将提供有偿修理及调换服务。

10.2.3 有偿 A/S

超过产品质量保证时间(2年)的产品及因使用者过失引起的产品瑕疵将提供有偿修理并调换服务。

11 注意事项

11.1 注意事项

- 对本产品进行改造时不在质保范围。
- 对本产品的相关事项为了提高性能在没有预告情况下可能会发生变更。
- 在超过本产品使用条件下使用时候不保证产品质量。
- 禁止对本产品固件及所提供的软件的 Reverse Engineering 行为。
- 禁止对本产品固件及所提供的软件作为原来用途之外使用。
- 不要在极端的高温及低温，或者在振动严重的情况下使用。
- 不要在高湿度、油腻的环境下使用。
- 不要在腐蚀性或可燃性燃气等环境下使用。
- 在噪音严重的环境下不保证产品的正常动作。
- 不要在宇宙、航空、医疗、原子力、运输、交通等安全设备及涉及生命、事故的有要求特别品质、信赖性用途。
- 万一出现因使用本产品出现事故或损失时，我公司不予承担一切责任。

11.2 免责声明

Sollae systems Co., Ltd. 与其经销商不承担，由不能或无法使用CSW-M85产生的破坏及损失、由停止营业引起的费用、包括数据损失在内的其他任何经济损失责任。

禁止在未经允许的应用领域内使用CSW-M85。未经允许的应用范围指军事、核、航空、炸药、医疗、安全设备、消防报警、随电梯用途或是车辆、飞机、货车、船、直升机，及不限于此的所有交通方式。

另外，禁止在因故障及失败引起的经济损失及器物破坏，可引发人身伤害或造成人或动物死伤的实验、开发及各种应用领域范围中使用。购买者（或是企业）在自愿或非自愿的情况下，在这种未被允许的应用范围使用CSW-M85时，视为同意不追究Sollae systems Co., Ltd. 与其经销商对包括损坏赔偿在内的责任。

对所购产品的退货及修理、更换的赔偿责任与买方（或企业）的个别救助政策是 Sollae systems Co., Ltd. 与其经销商的可选项目。Sollae systems Co., Ltd. 与其经销商在产品制造、销售、供应及使用上所担负的责任，无论是基于质保、合约、过失、产品责任或其他项目，均不应超过产品的原始成本。

Sollae systems Co., Ltd. 与其经销商不能保证对包括随附的技术资料、硬件、固件的CSW-M85的适销性，及对伴随特定用途的任何明示或暗示的保证及其他不限于此的其他保证。

12 变更履历

Date	Version	Description	Author
2011.10.21	1.0	○ Initial release	Roy
2011.10.27	1.1	○ Typo has been modified	Amy
2011.11.07	1.2	○ The table 7-3 has been corrected ○ The table 1-1 has been modified (TXDE)	Roy LEE
2011.12.13	1.3	○ A dimension (side / bottom view) has been added ○ Pictures and figures have been updated ○ Link Quality Indication function has been added ○ Factory Reset has been added ○ Caution about service using of DynDNS has been added ○ The application circuit has been modified	Roy LEE
2012.01.12	1.4	○ Modify max. value of passphrase for WPA ○ Update pictures ○ Change description of Link Quality mode ○ Add AT commands for Wi-Fi configuration ○ Correct some errors about web site link ○ Modify the Software Specification	Roy LEE
2013.05.16	1.5	○ Correct descriptions of 7.3.5 Factory Reset ○ Add recommended values of the Event Byte ○ Correct some errors and expressions ○ Apply contents of 2.0A version ○ Add a description of [IP address conflict detection] ○ Extend the warranty period to two years ○ Remove description about PPPoE and DHCP ○ Modify the descriptions of Components ○ Add descriptions for WLAN Advanced settings ○ Update some figures ○ Add Ipv6 related contents ○ Add descriptions of Soft AP function ○ Add descriptions of WPA-Enterprise ○ Modify descriptions about WEP, WPA-PSK ○ Change position of caption "Table" ○ Change the Figure 1-5 Side / Bottom view ○ Modify descriptions of 2.1 Wireless LAN Overview ○ Modify descriptions of 4.2. Changing modes ○ Modify descriptions of Factory Reset function ○ Add a clause about serial port parameters ○ Add description of WEB configuration ○ Modify configuration of WEP and WPA-PSK ○ Modify some document styles ○ Modify description of Soft AP function ○ Add an example of TCP Server / Client mode ○ Update some figures ○ Add a description about test condition for certificate. ○ Add descriptions of ND cache table ○ Add a figure of IP address confliction ○ Add recommended system reset time	Roy LEE

		<ul style="list-style-type: none"> ○ Add a notification about mobile applications ○ Add a contents about sd command in TELNET ○ Modify descriptions of setting WEP key ○ Add Related Materials chapter ○ Add Exemption from Liability chapter ○ Correct some errors and expressions 	
2014.10.23	1.6	<ul style="list-style-type: none"> ○ Correct errors on Pin Assignment ○ Modify description of Factory Reset ○ Improve description of 2.2.1 (using Soft AP method) ○ Add "exit" command for TELNET ○ Change figures 5-1 ~ 5-4 ○ Correct some errors and expressions ○ Add TCP/IP Console for iOS on the application list ○ Add a note about max size of ID/PW for WPA Enterprise ○ Correct some errors and expressions ○ Improve application circuit diagram ○ Correct some errors and expressions 	Roy LEE